



Interreg



UNIONE EUROPEA

MARITTIMO-IT FR-MARITIME

Fondo Europeo di Sviluppo Regionale

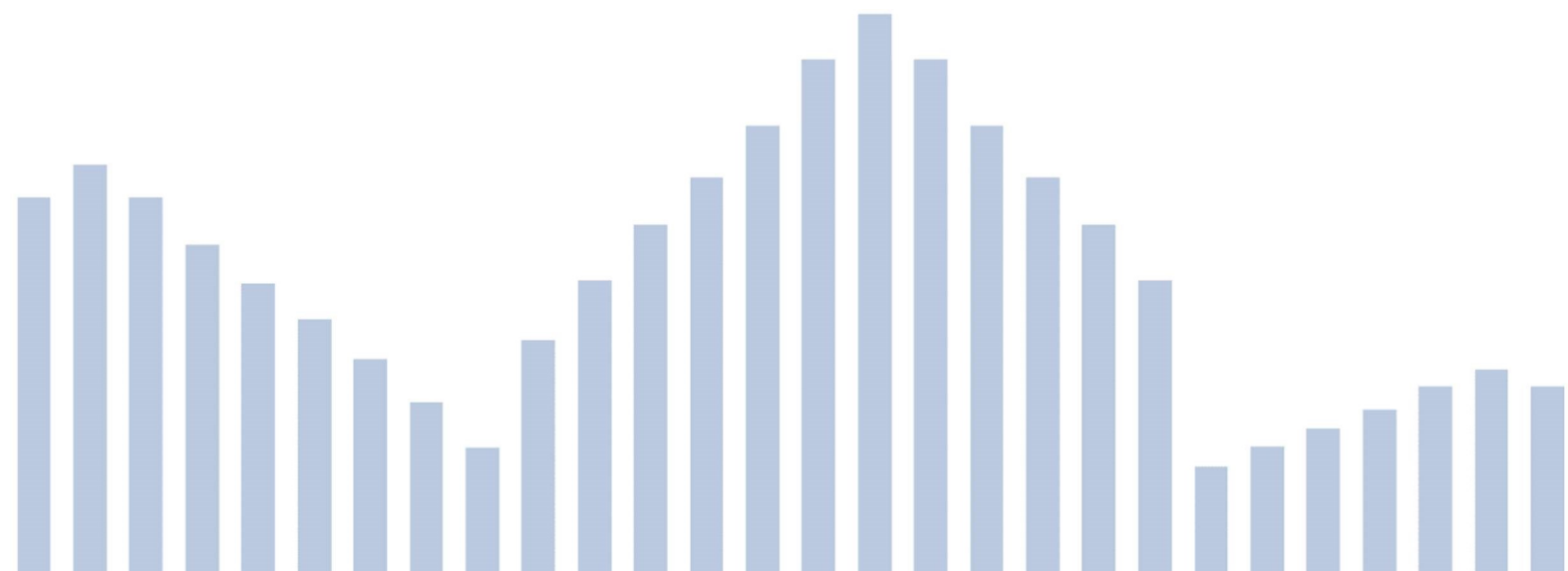

# Piano di adattamento al rischio alluvioni

PARTNER: COMUNE DELLA SPEZIA

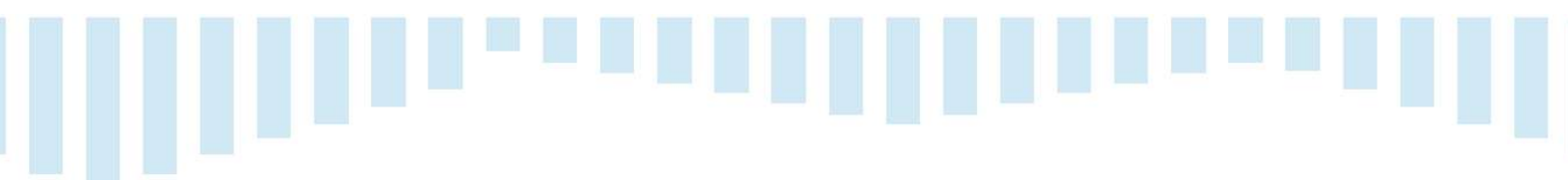

@ADAPTmaritime



[www.interreg-maritime.eu/adapt](http://www.interreg-maritime.eu/adapt)



@ADAPT\_maritime

La cooperazione al cuore del Mediterraneo

La coopération au cœur de la Méditerranée



## AUTORI

Paola Salvati

Francesca Ardizzone

Ivan Marchesini

Mauro Rossi

Consiglio Nazionale delle Ricerche  
Istituto di Ricerca per la Protezione Idrogeologica



Daniele Virgilio

Sabrina Masetti

Ivan Vujica

Comune della Spezia



## INDICE

|   |    |
|---|----|
| AUTORI .....  | 2  |
| INDICE .....  | 3  |
| LISTA FIGURE .....  | 4  |
| LISTA TABELLE .....   | 6  |
| LISTA ACRONIMI .....  | 7  |
| 1 Introduzione .....  | 8  |
| 2 Quadro normativo .....  | 11 |
| 3 Analisi delle principali criticità allo stato attuale .....   | 13 |
| 3.1 Numero, tipologia e condizioni degli edifici in fasce a pericolosità idraulica PAI .....                    | 14 |
| 3.2 Popolazione residente in aree a pericolosità idraulica PAI .....  | 20 |
| 3.3 Modellistica .....  | 24 |
| 3.3.1 Flood-SHE .....   | 24 |
| 3.3.2 r.randomwalk .....  | 26 |
| 3.3.3 Edificato e modellazioni .....  | 29 |
| 3.4 Classi di danno per gli esposti .....   | 31 |
| 3.5 Stima del rischio da inondazione .....  | 33 |
| 3.6 Stima del rischio per colate detritiche .....   | 37 |
| 4 Sintesi del profilo climatico locale .....  | 39 |
| 5 Analisi dell'incidenza del cambiamento climatico sulle principali criticità locali .....                      | 44 |
| 5.1 Analisi intensità frequenza delle piogge .....  | 44 |
| 5.2 Considerazioni sulla variazione delle principali criticità locali .....                                     | 49 |
| 6 Azioni di adattamento .....   | 50 |
| 6.1 Premessa .....  | 50 |
| 6.2 Interdisciplinarietà .....  | 51 |
| 6.3 Aggiornamento del quadro delle conoscenze .....   | 52 |
| 6.4 Punti strategici .....  | 52 |
| 6.5 Strumenti .....   | 55 |
| 6.6 Interventi per l'individuazione degli strumenti di drenaggio urbano sostenibili (SUDS) .....                | 55 |
| 6.7 Regolamento di Polizia Idraulica .....  | 59 |
| 6.8 Linee guida per la progettazione/realizzazione delle opere di difesa idraulica e delle infrastrutture ..... | 61 |
| 7 Implementazione delle azioni, monitoraggio e valutazione .....  | 75 |
| 8 BIBLIOGRAFIA .....  | 85 |

## LISTA FIGURE

|  |    |
|--|----|
| Figura 3-1 Perimetrazione della pericolosità idraulica dei PAI delle Autorità di Bacino Regionale e della Autorità di Bacino del Magra per il territorio del comune della Spezia. I corsi d'acqua corrispondenti alle fasce PAI sono localizzati in carta con le lettere (a-g) minuscole. ....   | 13 |
| Figura 3-2 Cartografia dei poligoni degli edifici, classificati in base alla categoria d'uso. ....   | 15 |
| Figura 3-3 Rappresentazione dell'edificato del comune di La Spezia. La mappa di sinistra mostra i poligoni corrispondenti agli edifici fornita dall'ufficio servizi informativi, la mappa di destra rappresenta la stessa area visibile dalle immagini Google earth (2017). ....   | 16 |
| Figura 3-4 Distribuzione degli edifici inclusi in aree a pericolosità media (blu chiaro) ed elevata (blu scuro) per i quali è stata rilevata la presenza di piani seminterrati (4 A) e di piani interrati (4 B). Per la denominazione dei corsi d'acqua fare riferimento alla Figura 3-1. ....   | 17 |
| Figura 3-5 Distribuzione degli edifici inclusi in aree a pericolosità media (blu chiaro) ed elevata (blu scuro) per i quali è stata rilevata la presenza del piano terra a uso abitativo. Per la denominazione dei corsi d'acqua fare riferimento alla Figura 3-1. ....  | 18 |
| Figura 3-6 Distribuzione degli edifici inclusi in aree a pericolosità media (blu chiaro) ed elevata (blu scuro) per i quali è stata rilevata la quota di accesso pedonale rispetto al piano stradale (p.s.). Per la denominazione dei corsi d'acqua fare riferimento alla Figura 3-1. ....   | 19 |
| Figura 3-7 Distribuzione degli edifici inclusi in aree a pericolosità media (blu chiaro) ed elevata (blu scuro) per i quali è stata rilevata la presenza di aperture e/o finestre al piano campagna. Per la denominazione dei corsi d'acqua fare riferimento alla Figura 3-1. ....   | 19 |
| Figura 3-8 Distribuzione degli edifici inclusi in aree a pericolosità media (blu chiaro) ed elevata (blu scuro) per i quali è nota la tipologia costruttiva degli edifici (8A) e la quota di utilizzazione degli edifici (8B). Per la denominazione dei corsi d'acqua fare riferimento alla Figura 3-1. ....                             | 20 |
| Figura 3-9 Distribuzione del numero di residenti (punto fucsia) per numero civico (A) per l'intero territorio comunale (B) ingrandimento per area del Dorgia e Cappelletto, in arancione il numero di residenti. Per la denominazione dei corsi d'acqua fare riferimento alla Figura 3-1. ....   | 21 |
| Figura 3-10 Densità di popolazione per km <sup>2</sup> . L'intensità del colore aumenta con l'aumentare della densità. ....  | 21 |
| Figura 3-11 Densità di popolazione per km <sup>2</sup> . L'intensità del colore aumenta con l'aumentare della densità. In blu sono rappresentate le fasce di pericolosità. Per la denominazione dei corsi d'acqua fare riferimento alla Figura 3-1. .  | 22 |
| Figura 3-12 A) Distribuzione dei residenti con invalidità (punti rossi), in blu sono rappresentate le fasce di pericolosità. Per la denominazione dei corsi d'acqua fare riferimento alla Figura 3-1. 12 B) Densità di residenti con invalidità per km <sup>2</sup> . L'intensità del colore aumenta con l'aumentare della densità. .... | 23 |
| Figura 3-13 Distribuzione delle aree classificate come "Superfici artificiali" secondo la classificazione del Corine Land Cover. Per la denominazione dei corsi d'acqua fare riferimento alla Figura 3-1. ....   | 23 |
| Figura 3-14 Mappa dello Scenario di Pericolosità Modellato con Flood-SHE. ....   | 26 |
| Figura 3-15 Grafico delle rette di regressioni quantile in campo bi-logaritmico corrispondenti a legge di potenza, ottenute ai fini dell'individuazione delle aree sorgenti considerando diverse probabilità di non superamento pari a 0.6, 0.65, 0.7, 0.75, 0.8, 0.85, 0.9, 0.95 e 1. ....  | 28 |
| Figura 3-16 Mappa della suscettibilità alle colate classificata in cinque classi: Classe 1) verde scuro: suscettibilità molto bassa MB; Classe 2) verde chiaro: suscettibilità bassa B; Classe 3) giallo: suscettibilità media M; Classe 4) arancione: suscettibilità medio alta MA; Classe 5) rosso: suscettibilità alta A. ....        | 29 |
| Figura 3-17 visualizzazione dei risultati dei modelli insieme con le fasce ripermimetrazione delle AdB. ....   | 30 |
| Figura 3-18 Distribuzione delle aree classificate in funzione del danno atteso.  | 33 |
| Figura 3-19 Mappa delle classi di rischio estratto da PGRA. ....   | 35 |
| Figura 3-20 Matrice di valutazione del rischio come da PGRA. ....  | 35 |



|  |    |
|--|----|
| Figura 3-21 Mappa del rischio da inondazione elaborata per gli edifici del comune di La Spezia fuori dalle aree di pericolosità idraulica del PGRA. Gli edifici sono colorati in base alla classe di rischio attribuita .....            | 36 |
| Figura 3-22 Ingrandimenti della Mappa del rischio da inondazione elaborata per gli edifici del comune di La Spezia. A) area a nord del Canale Lagora, B) area tra i Torrenti Cappelletto e Dorgia. Per la legenda vedi Figura 3-21. .... | 36 |
| Figura 3-23 Mappa del rischio da colata detritica elaborata in condizioni conservative (i.e. assumendo frequenza temporale e magnitudo massime attese) per gli edifici del comune di La Spezia .....                                     | 37 |
| Figura 3-24 Ingrandimenti della Mappa del rischio da colata detritica elaborata per gli edifici del comune di La Spezia. Per la legenda vedi Figura 3-23 .   | 38 |
| FIGURA 4-1 Localizzazione delle stazioni di misura di La Spezia, Sarzana e Levanto. ....   | 40 |
| Figura 4-2 Serie temporale annuale della temperatura massima (tmax, linea rossa) e della temperatura minima (tmin, linea blu). La linea di trend è riportata con una linea nera tratteggiata. ....                                       | 41 |
| Figura 5-1 Curve IDF ottenute per la serie di dati giornalieri previsti dai modelli climatici nel periodo 1981-2010 (con analisi di <i>hindcast</i> ) nel comune della Spezia. ....  | 46 |
| Figura 5-2 Curve IDF ottenute per la serie di dati giornalieri previsti dai modelli climatici nel periodo 2011-2100 nel comune della Spezia considerando lo scenario RCP4.5. ....  | 47 |
| Figura 5-3 Curve IDF ottenute per la serie di dati giornalieri previsti dai modelli climatici nel periodo 2011-2100 nel comune della Spezia considerando lo scenario RCP8.5. ....  | 47 |
| Figura 5-4 Curve IDF ottenute per la serie di dati giornalieri osservati nel periodo 1981-2010 nella stazione La Spezia opportunamente ricostruita. ....   | 48 |
| Figura 5-5 Curve IDF ottenute per la serie di dati orari della stazione La Spezia della rete fiduciaria della Protezione Civile nel periodo 2002-2017. ....  | 48 |



## LISTA TABELLE

|  |    |
|--|----|
| Tabella 3-1 Elenco delle informazioni utilizzate per l'analisi territoriale ..   | 14 |
| Tabella 3-2 Numero di poligoni classificati in base alla categoria di uso, fornita dall'amministrazione comunale, inclusi nelle aree a pericolosità idraulica. ....  | 15 |
| Tabella 3-3 Caratteristiche edificato e numero di poligoni e di corrispondenti edifici .....   | 17 |
| Tabella 3-4. Numero di residenti e densità al km <sup>2</sup> per area di pericolosità idraulica. Per la denominazione dei corsi d'acqua fare riferimento alla Figura 3-1. ....  | 21 |
| Tabella 3-5. Dati di popolazione e densità calcolati per le classi di legenda del Corine Land Cover all'interno della macrozona "Superfici artificiali". ..  | 24 |
| Tabella 3-6 Numero di poligoni ricadenti in aree potenzialmente allagabili e/o a potenziale colata detritica per categoria d'uso dell'edificato. A) flood-she, B) r.randomwalk, C) entrambi i modelli .....                        | 30 |
| Tabella 3-7 Numero di poligoni per classe di danno in funzione della categoria di uso del suolo. In rosso è riportato il numero di edifici per i quali la classe di danno è 4 ma che sono inclusi in aree a classe più bassa ..... | 31 |
| Tabella 3-8 Matrice di valutazione del rischio da colata detritica .....   | 37 |
| Tabella 4-1 Informazioni relative alle serie di dati della stazione di La Spezia e alla loro ricostruzione. ....   | 39 |
| Tabella 4-2 Valori medi di precipitazione, di temperatura massima e di temperatura minima e i relativi percentili (q5=quinto percentile, q95=novantacinquesimo percentile) a scala stagionale. ....                                | 40 |
| Tabella 4-3 Valori medi di precipitazione, di temperatura massima e di temperatura minima e i relativi percentili (q5=quinto percentile, q95=novantacinquesimo percentile) a scala annuale. ....                                   | 41 |
| Tabella 4-4 Definizione degli indicatori utilizzati per caratterizzare gli eventi estremi. ....  | 42 |
| Tabella 4-5 Valori medi degli indicatori selezionati per il periodo osservato 1981-2010 (gg=giorni). ....  | 42 |

## LISTA ACRONIMI

| ACRONIMO           | SIGNIFICATO   |
|--------------------|---|
| <b>ADAPT</b>       | <i>Assistere l'adattamento ai cambiamenti climatici dei sistemi urbani dello spazio Transfrontaliero</i>      |
| <b>CUSUM</b>       | <i>CUMulative SUM</i>   |
| <b>DGF</b>         | <i>Dicembre Gennaio Febbraio</i>  |
| <b>DJF</b>         | <i>December January February</i>  |
| <b>ECDF</b>        | <i>Empirical Cumulative distribution function</i>   |
| <b>E-OBS</b>       | <i>European OBSservational dataset</i>  |
| <b>ETCCDI</b>      | <i>Expert Team on Climate Change Detection and Indices</i>  |
| <b>EURO-CORDEX</b> | <i>COoRdinated Downscaling EXperiment - EUROpean domain</i>   |
| <b>GCM</b>         | <i>General Circulation Model</i>  |
| <b>GLA</b>         | <i>Giugno Luglio Agosto</i>   |
| <b>IDF</b>         | <i>Intensità-Durata-Frequenza</i>   |
| <b>IPCC</b>        | <i>Intergovernmental Panel on Climate Change</i>  |
| <b>ISPRA</b>       | <i>Istituto Superiore per la Protezione e la Ricerca Ambientale</i>   |
| <b>JJA</b>         | <i>June July August</i>   |
| <b>MAM</b>         | <i>March April May / Marzo Aprile Maggio</i>  |
| <b>RCM</b>         | <i>Regional Circulation Model</i>   |
| <b>RCP</b>         | <i>Representative Concentration Pathways</i>  |
| <b>SCIA</b>        | <i>Sistema nazionale per la raccolta, elaborazione e diffusione di dati Climatici di Interesse Ambientale</i> |
| <b>SON</b>         | <i>September October November / Settembre Ottobre Novembre</i>  |
| <b>WMO</b>         | <i>World Meteorological Organization</i>  |
| <b>PRGA</b>        | <i>Piano di gestione del rischio di alluvione</i>   |
| <b>PAI</b>         | <i>Piano di assetto idrogeologico</i>   |
| <b>MATM</b>        | <i>Ministero dell'Ambiente e della Tutela del Territorio e del Mare</i>                                       |
| <b>PAES</b>        | <i>Piano d'Azione per l'Energia Sostenibile</i>   |
| <b>SIT</b>         | <i>Sistema Informativo Territoriale</i>   |
| <b>PUC</b>         | <i>Piano Urbanistico Territoriale</i>   |
| <b>AdB</b>         | <i>Autorità di Bacino</i>   |

## 1 Introduzione

Gli effetti dei cambiamenti climatici comportano la necessità di mettere in atto strategie di riduzione dei relativi danni, attraverso politiche e misure di mitigazione, adattamento e resilienza.

Nel medio-lungo periodo la città di La Spezia dovrà prepararsi ad affrontare possibili eventi meteorologici intensi e i relativi effetti al suolo determinati da piogge intense e da alte temperature. L'obiettivo è individuare le strategie da mettere in atto per migliorare la risposta del territorio spezzino ai cambiamenti climatici e organizzare l'azione del Comune in coordinamento con gli altri enti ed autorità del territorio.

Il percorso di adattamento climatico del Comune della Spezia è stato avviato con l'adesione al Patto dei Sindaci del 2011, impegnandosi a rispettare gli obiettivi europei del Pacchetto Clima 20-20-20 e a predisporre il Piano di azione per l'energia sostenibile. Il Comune di Spezia, aderendo al Patto dei Sindaci e con l'elaborazione del PAES ha avuto la possibilità di organizzare e mettere a sistema tutte le azioni di mitigazione volte a conseguire gli obiettivi di riduzione delle emissioni di CO2 entro il 2020. Le azioni individuate nel PAES mirano a rendere più efficiente l'uso di energia negli edifici pubblici e privati, a intervenire sull'illuminazione pubblica e a promuovere la mobilità sostenibile.

Nello specifico le azioni di mitigazione riportate nel Piano d'Azione per l'Energia Sostenibile (PAES) peraltro, rivestono anche elementi distintivi di adattamento, come:

- la promozione alla mobilità pubblica comporta una riduzione di domanda di nuove infrastrutture ovvero un adattamento al possibile aumento del rischio idrogeologico e a un possibile aumento di concentrazione degli inquinanti in atmosfera;
- gli interventi di efficientamento energetico possono confluire con benefici di adattamento come la prevenzione del rischio, la sicurezza di fornitura energetica durante eventi meteorologici estremi (es. siccità), il comfort negli edifici durante ondate di calore e la riduzione di danni ambientali nelle aree di inondazione;
- l'utilizzo di fonti di energia rinnovabili per il raffrescamento ed il risparmio energetico sono interventi di adattamento al fine di prevenire il surriscaldamento degli edifici.

Successivamente l'amministrazione comunale della Spezia ha aderito, con Deliberazione di Consiglio n. 39 del 6/10/14, all'iniziativa "*Mayors Adapt - the Covenant of Mayors Initiative on Adaptation to Climate Change*" lanciata dalla Commissione Europea. Tali iniziativa coinvolge le città nello sviluppo di azioni sull'adattamento ai cambiamenti climatici e le impegna a presentare strategie locali di adattamento a fronte dei risultati della valutazione dei rischi identificati nei territori di pertinenza. L'adesione a tale iniziativa prevedeva l'elaborazione di un piano di adattamento che si poneva come obiettivo l'individuazione di specifiche azioni con annessi l'identificazione di responsabilità e risorse disponibili. Pertanto il Comune con la partecipazione al "Progetto Adapt" ha avuto l'opportunità di elaborare il presente Piano di adattamento locale per il rischio alluvioni, che consentirà al territorio comunale di adattarsi al cambiamento climatico, in particolare alle alluvioni urbane causate da piogge di forte intensità e consentirà al Comune di poter eventualmente conseguire il passaggio dal PAES Piano di azione locale per l'energia sostenibile al PAESC ovvero Piano di azione locale per l'energia ed il clima.

Al fine di poter sviluppare in maniera adeguata un piano di adattamento locale per il rischio alluvioni, in primis è risultato necessario raccogliere ed analizzare gli studi ed azioni che sono stati svolti dall'amministrazione comunale in tale ambito

Innanzitutto l'Ente ha redatto la Strategia Urbana Integrata e Sostenibile (di seguito SUI) finanziata dal POR FESR 2014-2020 nell'ambito dell'Asse "Città".

Tale Strategia è composta dal Piano di riduzione del Rischio Idrogeologico e dal Piano della Digitalizzazione, in coerenza con gli obiettivi tematici previsti dalla programmazione POR FESR. Il Piano del Rischio Idrogeologico, approvato con DGC 154 del 24/04/2017 individua tre tipologie di interventi: (i) attività di coordinamento e monitoraggio; (ii) miglioramento dell'efficienza idraulica dei canali; (iii) interventi sul dissesto dei versanti.

Sul fronte della protezione civile e delle azioni volte all'adattamento agli eventi estremi di pioggia e all'aumento della resilienza della popolazione e dei beni a rischio, viene altresì previsto l'aggiornamento del Piano di Emergenza Comunale, con protocolli di protezione civile specificatamente riferiti alla popolazione. In tale ambito il progetto "Sentinelle del territorio", sviluppato in collaborazione con il CNR IRPI, gli ordini professionali degli ingegneri, geologi, architetti, agronomi, e il collegio dei geometri e dei periti industriali, prevede: (a) interventi per migliorare l'efficienza del Centro operativo comunale di Protezione civile nella gestione delle emergenze; (b) studi e analisi territoriali per la caratterizzazione dei rischi geo-idrologici; e (c) la realizzazione di un piano di formazione e divulgazione sulle tematiche dei rischi geo-idrologici. Contestualmente sono individuate le azioni volte all'adattamento agli eventi estremi di pioggia, sono indicati gli interventi finalizzati ad una migliore risposta idraulica del reticolo idrografico comunale e sono migliorate le procedure per l'individuazione dei possibili scenari di rischio idrogeologico potenziando le attività di monitoraggio e manutenzione del territorio, funzionali alla riduzione delle criticità presenti all'interno del territorio comunale compatibilmente con le risorse assegnate.

Il Piano del Rischio Idrogeologico, è frutto della messa a sistema dei principali piani e strumenti di regolazione comunale e provinciale sul tema (PUC, Piano della protezione Civile, Piani di Bacino, ecc.), nonché di un percorso partecipativo volto a condividere contenuti e azioni con i principali stakeholder cittadini interessati al tema.

All'interno del DUP nel quadro strategico riferito alla mobilità, vengono individuati come obiettivi azioni di mitigazione e adattamento al cambiamento climatico le seguenti attività:

- il potenziamento del sistema dei parcheggi di interscambio in corrispondenza delle principali porte di accesso alla città;
- l'estensione delle aree pedonali nel centro storico/ZTL;
- la realizzazione di un progetto di pista ciclabile volto a collegare le Cinque Terre.

Suddette azioni comportano una riduzione di domanda di nuove infrastrutture ovvero un adattamento al possibile aumento di dissesto idrogeologico e ad un possibile aumento di concentrazione degli inquinanti in atmosfera.

Gli interventi di adattamento già avviati sono stati diversi e relativi a:

#### 1. **la prevenzione/mitigazione delle Ondate di calore**

Recuperare e riqualificare il territorio

- Recupero sentieristica "Arco e le frecce ed Alta via del golfo";
- Recupero territoriale "Progetto Tramonti", estesa l'area del sito Unesco;
- Riqualificazione orti e giardini "Progetto campagna urbana";
- Recupero terreni privati abbandonati;
- Realizzazione orti scolastici;
- Messa a dimora di alberi in giardini storici e nuove piante in altre aree verdi.

#### 2. **Il miglioramento della risposta del reticolo idrografico**

- Progetti di adeguamento della rete idrografica nel tratto focivo (lavori già eseguiti: sistemazione canale Vecchia e Nuova Dorgia sia per il

tratto "comunale" sia quello di competenza dell'Autorità Portuale; Canale Fossamastra per il tratto "comunale"; Torrente Cappelletto con cassa di laminazione già realizzata in area ex-IP e in corso di progetto definitivo per il tratto focivo); per le altre porzioni del reticolo si evidenzia l'attenzione posta dall'Amministrazione comunale per l'individuazione di soluzioni tecniche volte al miglioramento della sicurezza idraulica;

- Redazione catasto dei canali urbani volto a ricostruire un preciso quadro conoscitivo quale base di partenza per un piano di manutenzione straordinaria;
- Miglioramento dell'efficienza idraulica dei canali con interventi di miglioramento (da eseguire) della capacità di deflusso idraulico dei canali Rossano, Cappelletto e Lagora;

### 3. **La riduzione dei rischi di frana**

- Interventi su dissesti di versante: in corso, frana di Montalbano e Viseggi; Carozzo; via Caporacca di collegamento con Campiglia; strada di collegamento con il cimitero di Strà Marinasco; Pitelli via Pio Ferro; Favaro in prossimità del Social Housing di ARTE La Spezia;
- Interventi di ripristino e recupero di versanti interessati da movimenti gravitativi compresi nella Rete Escursionistica Ligure; impianto di regimazione delle acque piovane, sistemazione/stabilizzazione versanti e ripristino sentiero Loc. Fossola, Loc. Monesteroli, Loc. Schiara, Loc. Persico.

### 4. **L'aumento della resilienza della popolazione e dei beni a rischio**

- Progetto Sentinelle del Territorio finalizzato a sviluppare azioni sul breve periodo per l'adattamento ai cambiamenti climatici (migliorare l'efficienza del Centro Operativo Comunale di Protezione Civile; attivare un piano di emergenza di dettaglio da sviluppare con gli ordini professionali; attivare una serie di protocolli di emergenza e azioni da mettere in pratica prima e durante un evento) anche mediante l'aggiornamento delle carte di pericolosità e dei rischi idrogeologici;
- Installazione monitoraggio in remoto del sottopasso di corso Nazionale e del sistema di pompaggio acque meteoriche al servizio del quartiere Fossamastra;
- Previste telecamere in punti strategici che utilizzeranno anche la fibra ottica comunale per monitorare le condizioni meteo.

## 2 Quadro normativo

Il principale riferimento a livello europeo in tema di alluvioni è la Direttiva 2007/60/EC (c.d. "Direttiva Alluvioni" o *Flood Directive*) che istituisce un quadro comune per la valutazione e la gestione dei rischi di alluvioni volto a ridurre le conseguenze negative per la salute umana, l'ambiente, il patrimonio culturale, le attività economiche e le infrastrutture tenendo anche conto del probabile effetto dei cambiamenti climatici. Essa è recepita in Italia dal D. Lgs. 49/2010.

La Direttiva definisce un'alluvione come: "l'allagamento temporaneo di aree che abitualmente non sono coperte d'acqua. Ciò include le inondazioni causate da fiumi, torrenti di montagna, corsi d'acqua temporanei, e le inondazioni marine delle zone costiere e può escludere gli allagamenti causati dagli impianti fognari". Sono pertanto interessate tutte le fenomenologie alluvionali presenti in ambiente urbano, mentre non c'è specifica menzione agli allagamenti<sup>[FA1]</sup>

La Direttiva definisce un'alluvione come: "l'allagamento temporaneo di aree che abitualmente non sono coperte d'acqua. Ciò include le inondazioni causate da fiumi, torrenti di montagna, corsi d'acqua temporanei, e le inondazioni marine delle zone costiere e può escludere gli allagamenti causati dagli impianti fognari". Sono pertanto interessate tutte le fenomenologie alluvionali presenti in ambiente urbano, mentre non c'è specifica menzione agli allagamenti dovuti ad insufficienza della rete fognaria per effetto di fenomeni meteorici intensi. Riferimenti alla rete di drenaggio artificiale sono invece presenti nel D. Lgs. 49/2010.

Sul tema del cambiamento climatico, la Direttiva 2007/60/CE (così come il D. Lgs. 49/2010) prevede i seguenti approfondimenti:

- Gli elementi dei piani di gestione del rischio di alluvioni dovrebbero essere riesaminati periodicamente e, se necessario, aggiornati, tenendo conto delle probabili ripercussioni dei cambiamenti climatici sul verificarsi delle alluvioni.
- Articolo 4. Co. 2, lett. d) [Elementi della valutazione preliminare del rischio alluvioni]. Una valutazione delle potenziali conseguenze negative di future alluvioni per la salute umana, l'ambiente, il patrimonio culturale e le attività economiche, tenuto conto per quanto possibile di elementi quali la topografia, la posizione dei corsi d'acqua e le loro caratteristiche idrologiche e geomorfologiche generali, tra cui il ruolo delle pianure alluvionali come aree naturali di ritenzione delle acque, l'efficacia delle infrastrutture artificiali esistenti per la protezione dalle alluvioni, la posizione delle zone popolate e delle zone in cui insistono attività economiche e gli sviluppi a lungo termine compresi gli impatti dei cambiamenti climatici sul verificarsi delle alluvioni.
- Articolo 14. Co. 4 [Riesami, relazioni e disposizioni finali]. I riesami di cui ai paragrafi 1 e 3 tengono conto del probabile impatto dei cambiamenti climatici sul verificarsi di alluvioni.
- Articolo 16 [Riesami, relazioni e disposizioni finali]. La Commissione presenta al Parlamento europeo e al Consiglio una relazione sull'attuazione della presente direttiva entro il 22 dicembre 2018 e successivamente ogni sei anni. Nell'elaborare la relazione si tiene conto degli impatti dei cambiamenti climatici.

Ai fini di un'adeguata comprensione di quanto segue, si riportano le definizioni di pericolosità e rischio di alluvioni fornite dal D. Lgs. 49/2010:

Pericolosità da alluvione: probabilità di accadimento di un evento alluvionale in un intervallo temporale prefissato e in una certa area.

Rischio da alluvione: la combinazione della probabilità di accadimento di un evento alluvionale e delle potenziali conseguenze negative per la salute umana, il territorio, i beni, l'ambiente, il patrimonio culturale e le attività economiche e sociali.

A tali definizioni è utile affiancare quelle delle altre componenti che concorrono alla definizione del rischio, per le quali si fa riferimento agli Indirizzi Operativi per l'attuazione della Direttiva 2007/60/CE (MATTM, 2013).



### 3 Analisi delle principali criticità allo stato attuale

L'identificazione dei pericoli e la valutazione delle condizioni di esposizione e vulnerabilità dei sistemi naturali e umani rappresentano la seconda fase del flusso metodologico di riferimento (Linee guida per la redazione di piani di adattamento al rischio alluvioni) definita dal Patto dei Sindaci nell'ambito dei nuovi Piani di Azione per l'Energia Sostenibile (PAESC). In questa fase, rientra l'analisi del contesto territoriale che permette di delineare l'esposizione, la vulnerabilità e la valutazione del rischio e prevede la raccolta di informazioni al più elevato livello di dettaglio disponibile per il contesto territoriale comunale.

Le principali criticità per il Comune della Spezia sono state valutate in base alla disponibilità e all'adeguatezza delle basi conoscitive disponibili. Gli uffici comunali, in particolare il SIT (Sistema Informativo Territoriale) competenti per materia, hanno messo a disposizione le tavole redatte per la preparazione del PUC (Piano Urbanistico Comunale, elaborato nel 2016 e non ancora approvato, in particolare sono state fornite le cartografie (in formato digitale, shapefile) relative all'edificato, alle strade e alla popolazione residente e le tavole della cartografia tecnica regionale (CTR al 10:000) (tabella 1). Sono state inoltre acquisite le cartografie dei Piani di Assetto Idrogeologico (PAI) dell'Autorità di Bacino Regionale e della Autorità di Bacino interregionale del Fiume Magra, nel seguito denominate AdB, entrambe competenti per il territorio comunale di La Spezia (Figura 3-1).



FIGURA 3-1 PERIMETRAZIONE DELLA PERICOLOSITÀ IDRAULICA DEI PAI DELLE AUTORITÀ DI BACINO REGIONALE E DELLA AUTORITÀ DI BACINO DEL MAGRA PER IL TERRITORIO DEL COMUNE DELLA SPEZIA. I CORSI D'ACQUA CORRISPONDENTI ALLE FASCE PAI SONO LOCALIZZATI IN CARTA CON LE LETTERE (A-G) MINUSCOLE.

Per quanto riguarda le informazioni storiche di eventi di frana e di inondazione avvenuti nel comune di La Spezia sono stati consultati i dati disponibili sul sistema informativo sulle catastrofi idrogeologiche SICI (<http://sici.irpi.cnr.it/>) e sul Webgis del catalogo nazionale degli eventi di frana e di inondazione con danni alla popolazione (<http://webmap.irpi.cnr.it/>) (Tabella 3-1). Sono state censite 8 schede relative ad eventi di inondazione avvenuti tra il 1926 ed il 1998 in 9 località e 14 schede relative ad eventi di frana avvenuti tra il 1922 ed il 2001 avvenute in 13 località del territorio comunale.

TABELLA 3-1 ELENCO DELLE INFORMAZIONI UTILIZZATE PER L'ANALISI TERRITORIALE

| <b>Indicatore</b>   |
|---|
| <b>Modelli digitali di elevazione DEM a 5 metri</b>   |
| <b>Schede di evento per processi di tipo frana SICI</b>   |
| <b>Schede di evento per processi di tipo piena SICI</b>   |
| <b>Carta delle fasce di inondabilità dall'Autorità di bacino regionale (Pubblicato sul Bollettino Ufficiale delle Regione Liguria n.34 del 24/08/2016).</b> |
| <b>Carta delle fasce di inondabilità dall'Autorità di bacino regionale (Pubblicato sul Bollettino Ufficiale delle Regione Liguria n.34 del 24/08/2016).</b> |
| <b>Fasce di riassetto fluviale e aree inondabili AdB del Fiume Magra</b>  |
| <b>Carta dei Vincoli derivanti dalla pianificazione di bacino ai sensi della L.183/89 e D.L. 180/98</b>   |
| <b>Aree sottoposte a tutela</b>   |
| <b>Carta del Reticolo idrografico principale limiti di bacini e sottobacini (ai sensi del DL 180 e successive modific./integr.)</b>                         |
| <b>Copertura ed uso del suolo (Corine Land Cover)</b>   |
| <b>Carta Geologico Tecnica (PUC 2016)</b>   |
| <b>Carta Geomorfologica (PUC 2016)</b>  |
| <b>Carta Suscettibilità Idrogeologica (PUC 2016)</b>  |
| <b>Edificato del comune (cartografia digitale dei poligoni degli edifici, formato shapefile)</b>  |
| <b>Vie e strade del comune (formato shapefile)</b>  |
| <b>Numeri civici (formato shapefile)</b>  |
| <b>Numero residenti per numero civico (formato shapefile)</b>   |
| <b>Contrassegni per disabili (formato shapefile)</b>  |

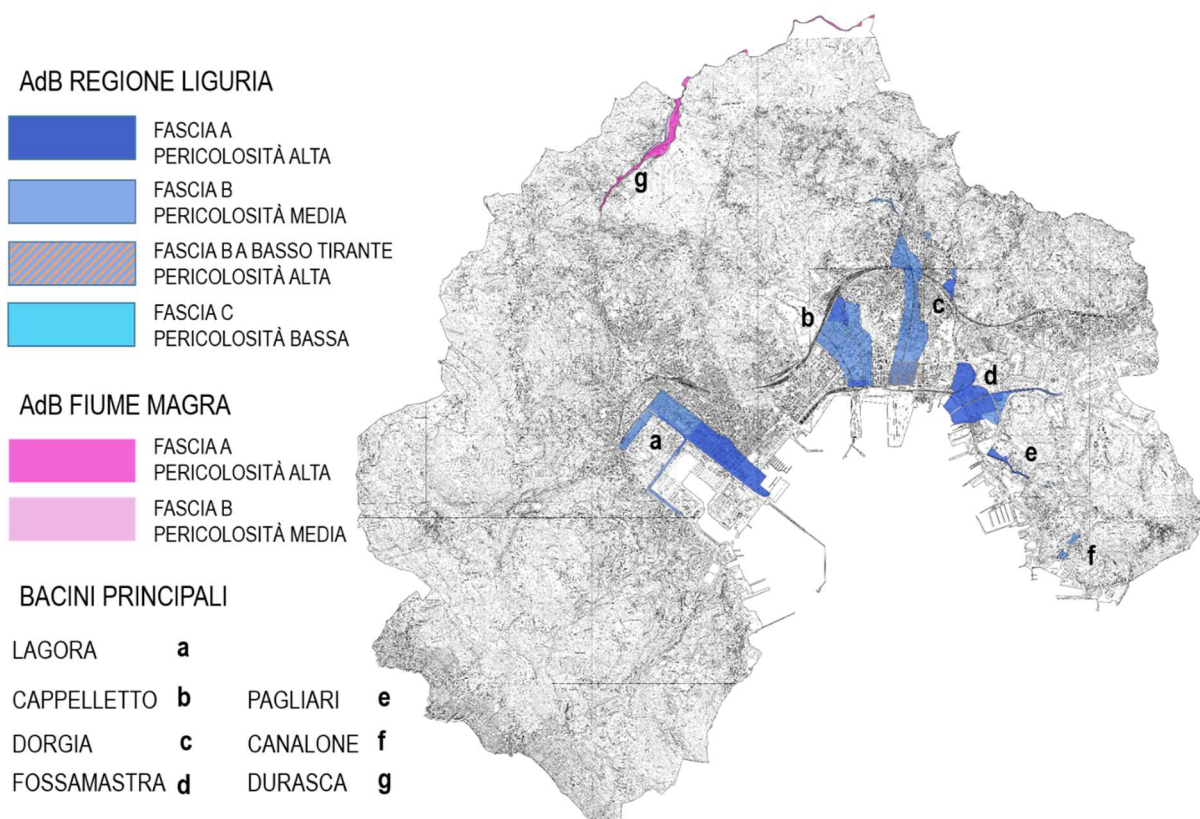
Tutte le informazioni raccolte sono quindi confluite in un sistema informativo (reso disponibile sotto forma di progetto QGis) essenziale e propedeutico a tutte le successive analisi e valutazioni elaborate per il presente documento.

Utilizzando tali informazioni sono state eseguite delle analisi con l'obiettivo di (i) definire il numero, la tipologia e le condizioni degli edifici inclusi e (ii) stimare la densità della popolazione residente nelle diverse fasce a pericolosità idraulica. Le analisi realizzate ed i relativi risultati sono descritti nelle sezioni seguenti.

### 3.1 Numero, tipologia e condizioni degli edifici in fasce a pericolosità idraulica PAI

La stima speditiva del numero di edifici esposti a rischio idraulico è stata operata mediante l'intersezione tra le perimetrazioni della pericolosità idraulica (PAI in Figura 3-1) e la cartografia digitale dei poligoni degli edifici, classificati in base alla categoria d'uso (Figura 3-2).



FIGURA 3-2 CARTOGRAFIA DEI POLIGONI DEGLI EDIFICI, CLASSIFICATI IN BASE ALLA CATEGORIA D'USO.

Si sono così ottenute delle stime quantitative del numero di poligoni ricadenti nelle differenti fasce di pericolosità, divisi per tipologia d'uso. Le stime, riportate in Tabella 3-2, sono divise per AdB territorialmente competente. Va fatto presente che il numero di poligoni della carta dell'edificato non corrisponde al numero degli edifici, in quanto da più verifiche effettuate sul campo, si è osservato che uno stesso edificio può essere composto da più poligoni. Questa discordanza è molto frequente quando l'edificio presenta balconi, terrazzi, sporgenze, cortili interni, parcheggi, variazione della quota o presenta forma articolata.

TABELLA 3-2 NUMERO DI POLIGONI CLASSIFICATI IN BASE ALLA CATEGORIA DI USO, FORNITA DALL'AMMINISTRAZIONE COMUNALE, INCLUSI NELLE AREE A PERICOLOSITÀ IDRAULICA.

| Destinazione uso                      | Numero poligoni     |                                    |
|---------------------------------------|---------------------|------------------------------------|
|                                       | AdB Regione Liguria | AdB Interregionale del Fiume Magra |
| <b>Residenziale</b>                   | 1001                | 37                                 |
| <b>Commerciale</b>                    | 15                  |                                    |
| <b>Industriale</b>                    | 94                  |                                    |
| <b>Servizio di trasporto stradale</b> | 2                   | 3                                  |
| <b>Servizio pubblico</b>              | 65                  |                                    |
| <b>Ricreativo</b>                     | 10                  |                                    |
| <b>Luogo di culto</b>                 | 29                  |                                    |

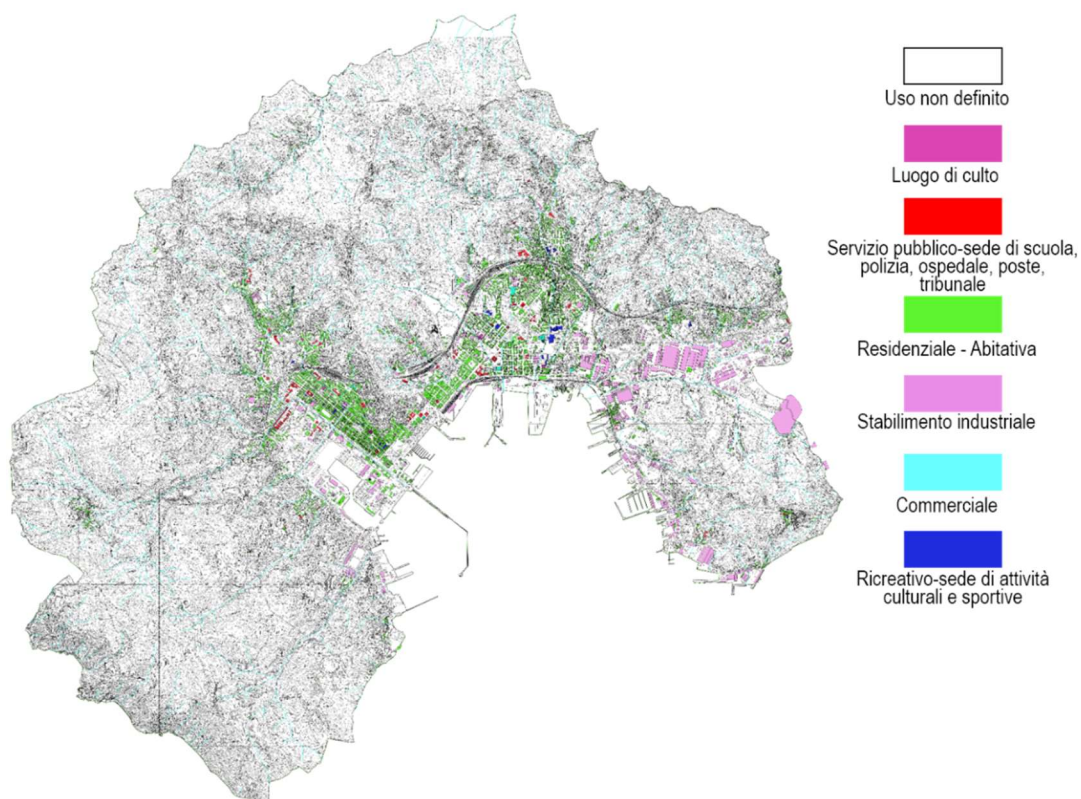

Un esempio di come sono suddivisi i poligoni dell'edificato è riportato in Figura 3-3 dove sono messe a confronto due mappe per la stessa area: la prima, a sinistra, è stata elaborata dalla cartografia comunale poligonale, la seconda, a destra, è stata ripresa da Google Earth (2017).



FIGURA 3-3 RAPPRESENTAZIONE DELL'EDIFICATO DEL COMUNE DI LA SPEZIA. LA MAPPA DI SINISTRA MOSTRA I POLIGONI CORRISPONDENTI AGLI EDIFICI FORNITA DALL'UFFICIO SERVIZI INFORMATIVI, LA MAPPA DI DESTRA RAPPRESENTA LA STESSA AREA VISIBILE DALLE IMMAGINI GOOGLE EARTH (2017).

Per valutare lo stato degli edifici esposti a rischio idraulico nel comune di La Spezia sono stati analizzati i risultati di una indagine conoscitiva condotta nell'ambito del progetto "Sentinelle del territorio" finanziato con fondi POR FESR 2014 - 2020 per l'attuazione del piano per la riduzione del rischio idrogeologico nel comune di La Spezia (Consegna novembre 2018 Rapporto Analisi dei dati del censimento edifici in aree PAI a pericolosità idraulica). Il progetto Sentinelle del territorio nasce dalla consapevolezza che il controllo del territorio e la conoscenza delle sue criticità, sono propedeutiche ad ogni successiva azione, strutturale e non, finalizzata alla mitigazione del rischio. In tal senso si è posto l'obiettivo di monitorare in maniera capillare le specificità legate al dissesto geo-idrologico nel territorio comunale attraverso la partecipazione attiva della cittadinanza, dell'amministrazione comunale, dei volontari del gruppo di Protezione Civile, dei tecnici dei vari ordini professionali e ricercatori dell'istituto di ricerca per la protezione idrogeologica del CNR. Per lo scopo è stata progettata, in collaborazione con il personale dell'amministrazione comunale, una scheda di censimento edificio per la raccolta di dati relativi alle caratteristiche dell'edificato. Per quanto riguarda gli edifici ricadenti nelle aree a pericolosità idraulica media e alta, perimetrata dai PAI, l'attenzione si è concentrata sulle caratteristiche dei piani terreni e degli eventuali seminterrati/interrati, privilegiando la raccolta di informazioni sulla presenza e destinazione d'uso dei piani terreni e seminterrati, la presenza di aperture a piano campagna, quali finestre per aereazione, e sullo stato di manutenzione delle opere di drenaggio delle acque piovane. Queste informazioni rivestono una duplice importanza: (i) di protezione civile, per individuare gli edifici più critici da attenzionare in fase emergenziale, e (ii) di pianificazione urbanistico-territoriale di lungo termine, in funzione di un possibile aumento degli eventi pluviometrici estremi con conseguente amplificazione degli allagamenti in aree urbane.

I dati censiti durante il progetto sentinelle del territorio sono stati aggregati mediante accorpamento dei vari poligoni riconosciuti, in fase di sopralluogo, appartenenti ad uno stesso edificio. Le informazioni, raccolte a scala di edificio, sono state organizzate in un sistema informativo geografico e costituiscono conoscenze capillari e dettagliate sullo stato e sulle caratteristiche dell'esposto. A tal proposito va precisato che, non per tutti gli edifici inclusi

nelle fasce PAI sono presenti le informazioni richieste dalla scheda di censimento, ne consegue che, per diversi edifici, si hanno dati incompleti e lacunosi. La mancanza di informazione è dovuta o all'impossibilità dei rilevatori di controllare direttamente l'edificio, o alla mancata trascrizione nella scheda cartacea del dato. In questo modo il dato mancante può indicare o l'omissione della risposta negativa relativa all'assenza di determinate caratteristiche, oppure la non compilazione del dato. In Tabella 3-3 sono riportati, a titolo di esempio, alcune delle informazioni per edificio contenute nella banca dati prodotta nell'ambito del progetto "Sentinelle del territorio".

TABELLA 3-3 CARATTERISTICHE EDIFICATO E NUMERO DI POLIGONI E DI CORRISPONDENTI EDIFICI

| Tipologia di informazione  | N. poligoni | N. edifici |
|--|-------------|------------|
| <b>Numero totale</b>   | 1216        | 800        |
| <b>Quota di utilizzazione</b>                                      | 845         | 800        |
| <b>Pianterreno destinato a uso abitativo</b>                       | 284         | 276        |
| <b>Pianterreno destinato a uso commerciale</b>                     | 402         | 378        |
| <b>Pianterreno a uso misto</b>                                     | 318         | 300        |
| <b>Finestre piano terreno a circa un metro dal piano campagna</b>  | 509         | 482        |
| <b>Presenza aperture a circa 20/50 cm dal piano campagna</b>       | 118         | 114        |
| <b>Quota accesso pedonale più alta rispetto al piano campagna</b>  | 126         | 120        |
| <b>Quota accesso pedonale uguale rispetto al piano campagna</b>    | 473         | 442        |
| <b>Quota accesso pedonale più bassa rispetto al piano campagna</b> | 54          | 49         |
| <b>Presenza seminterrati</b>                                       | 209         | 201        |
| <b>Presenza interrati</b>  | 73          | 68         |
| <b>Presenza strutture annesse</b>                                  | 311         | 311        |
| <b>Presenza di caditoie esterne lungo strada</b>                   | 673         | 643        |
| <b>Presenza di caditoie interne alla proprietà</b>                 | 267         | 252        |
| <b>Presenza di chiusini e pozzetti di scarico</b>                  | 381         | 366        |
| <b>Presenza di caditoie ostruite</b>                               | 33          | 28         |

Per quanto riguarda la presenza di locali seminterrati in area urbana, in Figura 3-4 (A) sono evidenziati, in rosa gli edifici per i quali è stata riscontrata la presenza di locali al piano seminterrato, in grigio chiaro gli edifici per i quali ne è stata verificata l'assenza. In Figura 3-4 (B) è invece rappresentata la distribuzione dei locali interrati. Come si evince dalle due mappe di Figura 3-4 sia in fascia a pericolosità media (blu chiaro) che in quella elevata (blu scuro), insistono edifici con locali interrati e seminterrati.

A

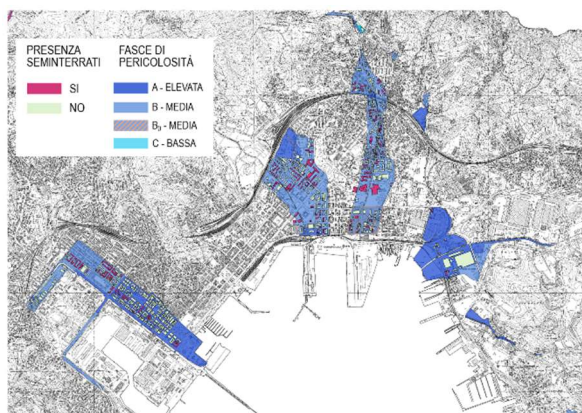

B



FIGURA 3-4 DISTRIBUZIONE DEGLI EDIFICI INCLUSI IN AREE A PERICOLOSITÀ MEDIA (BLU CHIARO) ED ELEVATA (BLU SCURO) PER I QUALI È STATA RILEVATA LA PRESENZA DI PIANI SEMINTERRATI (4 A) E DI PIANI INTERRATI (4 B). PER LA DENOMINAZIONE DEI CORSI D'ACQUA FARE RIFERIMENTO ALLA FIGURA 3-1.



Dall'analisi delle destinazioni di uso censite, è emerso che nella maggior parte dei casi, per il 75% dei seminterrati e per l'83% degli interrati, questi locali vengono utilizzati come magazzini e/o garage. Quindi, se da una parte questo risultato indica una scarsa presenza di persone, dall'altra determina una concentrazione di beni e merci passibili di danneggiamento e deterioramento in caso di allagamento.

Per quanto riguarda gli edifici con il piano terra ad uso abitativo (284 edifici, 33%) la mappa di Figura 3-5 mostra un'elevata concentrazione nelle aree limitrofe al torrente Dorgia e al Torrente Cappelletto. Degli edifici con il piano terra ad uso abitativo, circa il 10% ha la quota di accesso pedonale più bassa del piano stradale di riferimento, il 59% la stessa quota, e il 20% la quota più alta del piano strada (Figura 3-5)

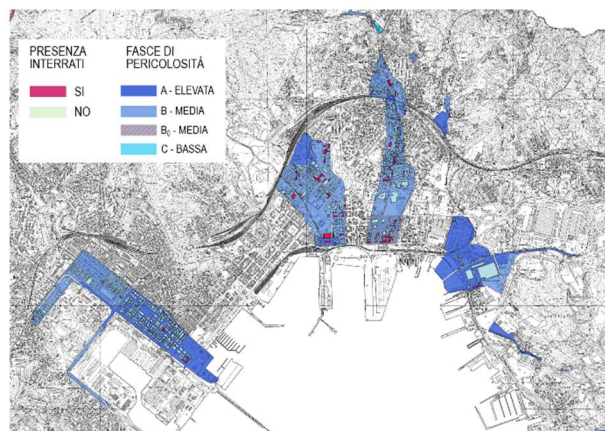

FIGURA 3-5 DISTRIBUZIONE DEGLI EDIFICI INCLUSI IN AREE A PERICOLOSITÀ MEDIA (BLU CHIARO) ED ELEVATA (BLU SCURO) PER I QUALI È STATA RILEVATA LA PRESENZA DEL PIANO TERRA A USO ABITATIVO. PER LA DENOMINAZIONE DEI CORSI D'ACQUA FARE RIFERIMENTO ALLA FIGURA 3-1.

La Figura 3-6 evidenzia che i pochi edifici per i quali è stato appurato l'accesso pedonale a quota più bassa del piano stradale si trovano nella fascia a pericolosità più elevata del Torrente Dorgia.

Per valutare il grado di esposizione degli edifici a potenziali allagamenti, è stata anche verificata l'eventuale presenza di finestre (dei piani seminterrati e interrati) o aperture per areazione che si aprono al livello del piano campagna fino ad una quota di 30 cm dal suolo.

La mappa riportata in Figura 3-7 mostra la distribuzione degli edifici con aperture al piano campagna sia nelle aree a pericolosità media che in quella a pericolosità elevata.

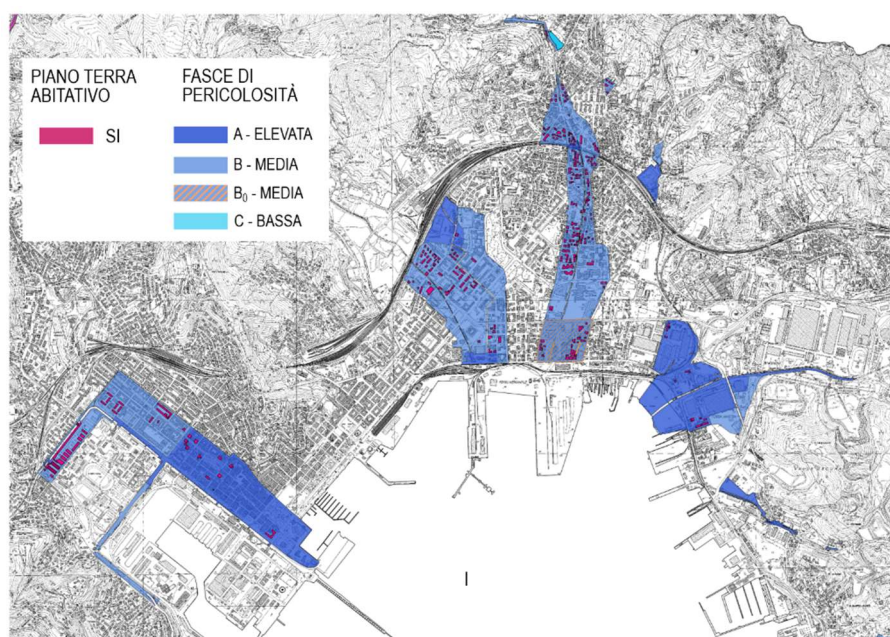
Per dare un'indicazione sullo stato e qualità degli edifici si riportano i risultati relativi sia alla tipologia costruttiva (Figura 3-8 A) sia alla quota di utilizzazione dell'edificio (Figura 3-8 B) stimata dai rilevatori durante la compilazione della scheda. Si ricorda che queste valutazioni sono state eseguite durante i sopralluoghi effettuati dai volontari di protezione civile che hanno aderito al progetto sentinelle del territorio e che tali valutazioni, per quanto capillarmente censite, sono da considerarsi solo indicative dello stato dell'edificio e non ufficiali. Dalle informazioni disponibili, rappresentate in Figura 3-8 A, emerge che la maggior parte delle strutture in muratura portante è

concentrata nella parte della città adiacente al Canale Lagora, mentre nell'area del Torrente Cappelletto e del Torrente Dorgia la tipologia costruttiva degli edifici è più eterogenea, con percentuali simili sia per il cemento armato che per la muratura portante. Un dato rilevante emerge dalla analisi delle informazioni sulla quota di utilizzazione degli edifici (Figura 3-8 B), la maggior parte risulta utilizzata per più del 65% e solo il 4% risulta abbandonato o in restauro o non utilizzato. Questo dato può essere utilizzato come misura indiretta dello stato di manutenzione delle strutture esposte al rischio idraulico, considerando che le strutture utilizzate per più del 65% hanno un buono stato di manutenzione, mentre le rimanenti hanno un basso stato di manutenzione fino a degrado (in caso di abbandono totale).



FIGURA 3-6 DISTRIBUZIONE DEGLI EDIFICI INCLUSI IN AREE A PERICOLOSITÀ MEDIA (BLU CHIARO) ED ELEVATA (BLU SCURO) PER I QUALI È STATA RILEVATA LA QUOTA DI ACCESSO PEDONALE RISPETTO AL PIANO STRADALE (P.S.). PER LA DENOMINAZIONE DEI CORSI D'ACQUA FARE RIFERIMENTO ALLA FIGURA 3-1.



FIGURA 3-7 DISTRIBUZIONE DEGLI EDIFICI INCLUSI IN AREE A PERICOLOSITÀ MEDIA (BLU CHIARO) ED ELEVATA (BLU SCURO) PER I QUALI È STATA RILEVATA LA PRESENZA DI APERTURE E/O FINESTRE AL PIANO CAMPAGNA. PER LA DENOMINAZIONE DEI CORSI D'ACQUA FARE RIFERIMENTO ALLA FIGURA 3-1.



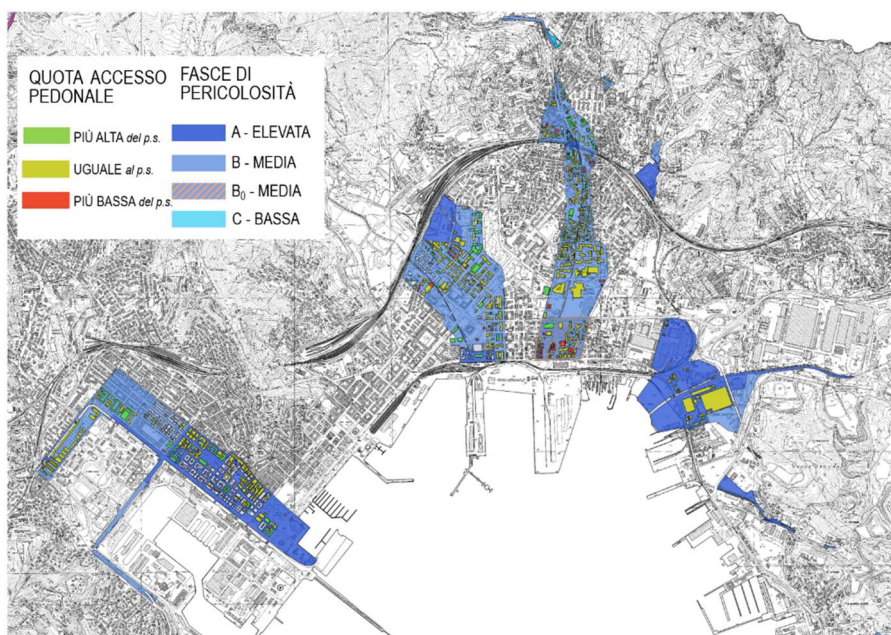

FIGURA 3-8 DISTRIBUZIONE DEGLI EDIFICI INCLUSI IN AREE A PERICOLOSITÀ MEDIA (BLU CHIARO) ED ELEVATA (BLU SCURO) PER I QUALI È NOTA LA TIPOLOGIA COSTRUTTIVA DEGLI EDIFICI (8A) E LA QUOTA DI UTILIZZAZIONE DEGLI EDIFICI (8B). PER LA DENOMINAZIONE DEI CORSI D'ACQUA FARE RIFERIMENTO ALLA FIGURA 3-1.

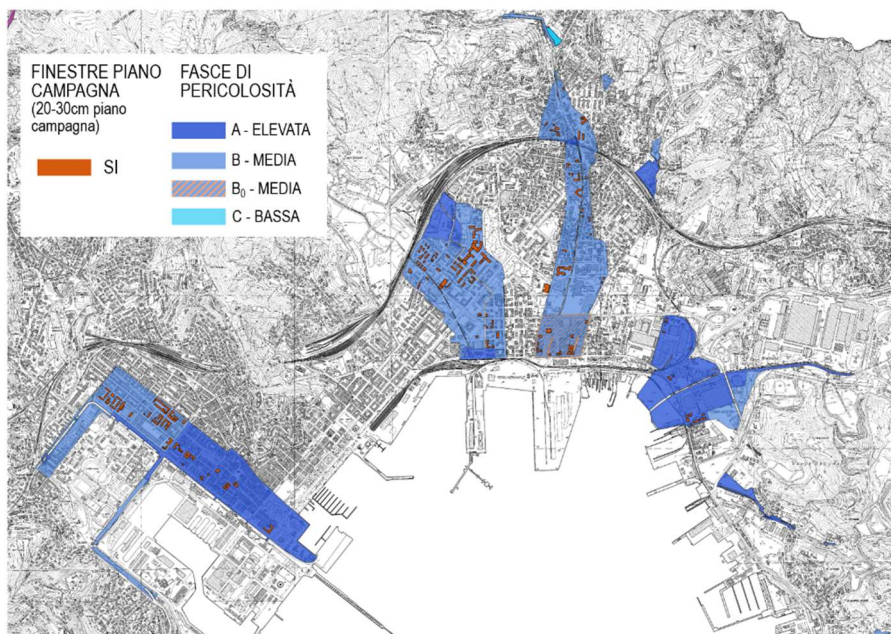
Tutte queste informazioni raccolte ed organizzate durante il progetto "Sentinelle del territorio" potranno essere utilizzate per analisi di rischio e vulnerabilità di maggior dettaglio da utilizzare come supporto a quelle già disponibili ed approvate con DPCM n. 28 del 26.10.2016 [MR2] contenute nel Piano di Gestione del Rischio Alluvioni del Distretto Idrografico dell'Appennino Settentrionale (UoM Liguria).

### 3.2 Popolazione residente in aree a pericolosità idraulica PAI

Per valutare la porzione di popolazione del comune della Spezia soggetta a rischio idraulico si è proceduto analizzando differenti strati informativi per il territorio spezzino tra quelli resi disponibili sia direttamente dall'amministrazione comunale, sia quelli resi disponibili dal progetto Corine Land Cover (<http://www.sinanet.isprambiente.it/it/sia-ispra/download-mais/corine-land-cover>).

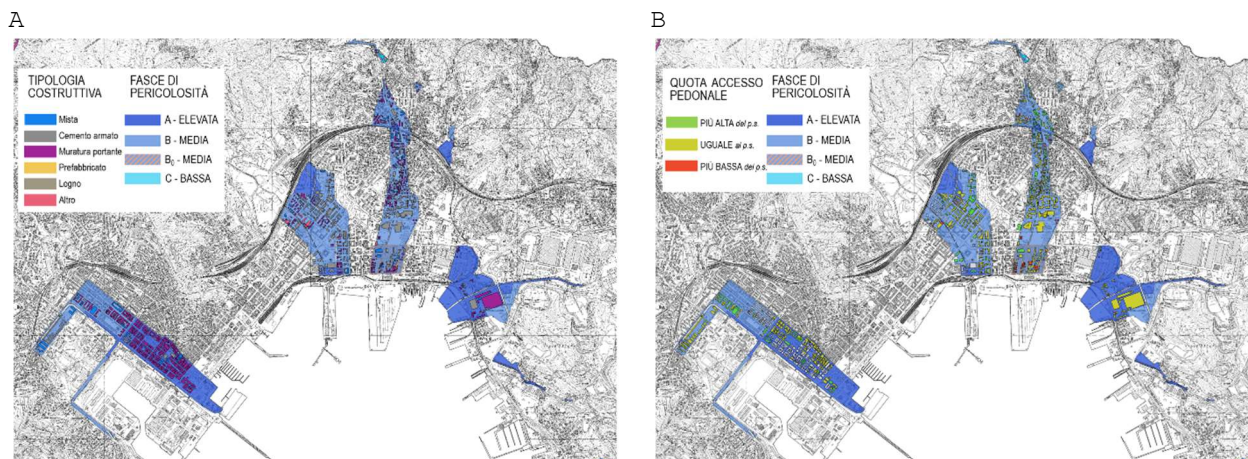
Per l'intera estensione del territorio comunale è noto il numero di residenti per numero civico (Figura 3-9) inclusa l'informazione del numero degli invalidi ove presenti. Questi dati sono stati forniti dall'amministrazione comunale come informazione puntuale in formato vettoriale e sono stati utilizzati per calcolare il numero di persone residenti ( $N. R$ ) e la densità per  $\text{km}^2$  ( $D$ ) per fascia a pericolosità alta e media dei PAI, riportati in Tabella 3-4. Nella tabella sono stati indicati anche il numero di residenti (aggiornato al 2018) con invalidità che rappresenta la porzione di popolazione più vulnerabile. Le fasce di pericolosità idraulica dei PAI con le densità di popolazione più elevata sono quelle del Lagora e del Cappelletto.

Le densità sono state calcolate dividendo il numero di abitanti per la superficie del poligono che corrisponde alla fascia di pericolosità media (e che comprende anche la porzione di territorio a pericolosità alta).

Per ottenere un'informazione spazialmente distribuita della densità di popolazione al  $\text{km}^2$ , a partire dai dati puntuali disponibili per numero civico, è stata elaborata una funzione di densità applicando un raggio di ricerca di 500 metri. La mappa raster risultante è mostrata in Figura 3-10, dove le tonalità più scure corrispondono a zone con densità di popolazione residente più elevata.





FIGURA 3-9 DISTRIBUZIONE DEL NUMERO DI RESIDENTI (PUNTO FUCSIA) PER NUMERO CIVICO (A) PER L'INTERO TERRITORIO COMUNALE (B) INGRANDIMENTO PER AREA DEL DORGIA E CAPPELLETTO, IN ARANCIONE IL NUMERO DI RESIDENTI. PER LA DENOMINAZIONE DEI CORSI D'ACQUA FARE RIFERIMENTO ALLA FIGURA 3-1.



FIGURA 3-10 DENSITÀ DI POPOLAZIONE PER KM<sup>2</sup>. L'INTENSITÀ DEL COLORE AUMENTA CON L'AUMENTARE DELLA DENSITÀ.

TABELLA 3-4. NUMERO DI RESIDENTI E DENSITÀ AL KM<sup>2</sup> PER AREA DI PERICOLOSITÀ IDRAULICA. PER LA DENOMINAZIONE DEI CORSI D'ACQUA FARE RIFERIMENTO ALLA FIGURA 3-1.

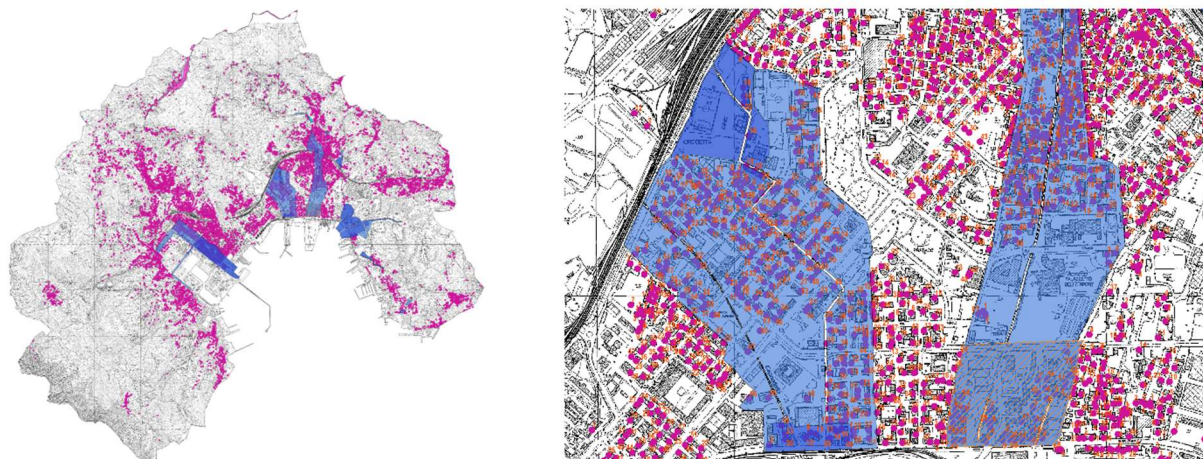
|                    | Lagora |       | Cappelletto |       | Dorgia |      | Fossamastra |     | Pagliari |     | Canalone |      |
|--------------------|--------|-------|-------------|-------|--------|------|-------------|-----|----------|-----|----------|------|
|                    | N.R    | D     | N.R         | D     | N.R    | D    | N.R         | D   | N.R      | D   | N.R      | D    |
| <b>Popolazione</b> | 7334   | 13486 | 5775        | 13160 | 3384   | 6992 | 279         | 849 | 6        | 260 | 93       | 4895 |
| <b>Invalidi</b>    | 154    |       | 146         |       | 62     |      | 1           |     |          |     | 2        |      |

Sono ben evidenti le aree di massima concentrazione della popolazione localizzate in corrispondenza del centro della città (in arancione scuro) e di come, allontanandosi da queste, i valori di densità diminuiscano in modo abbastanza uniforme. La sovrapposizione delle carte di pericolosità PAI con la densità di popolazione (Figura 3-11) rende molto evidente come le fasce di pericolosità ricadano nelle aree cittadine a maggiore densità. Dalla figura si evince inoltre che le aree con colore più chiaro, anche se non comprese in aree perimetrate a pericolosità idraulica, rappresentano comunque un valore di densità di popolazione

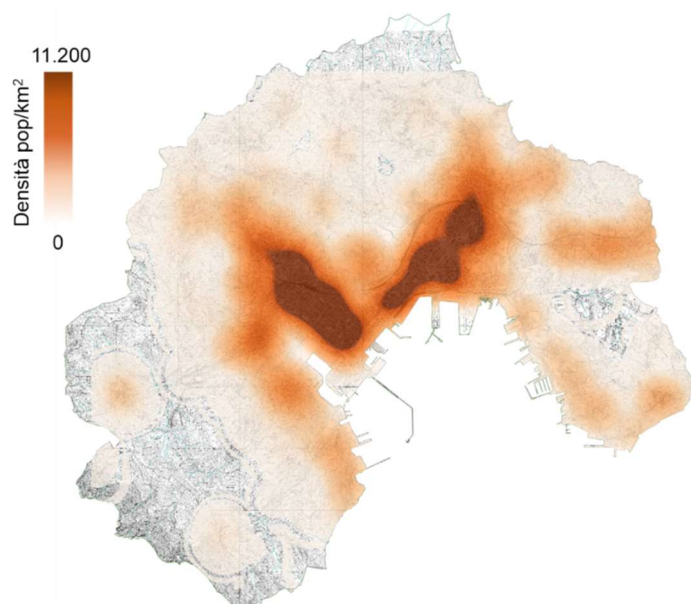
non trascurabile, e data la loro diffusione questo ci dimostra come il contesto rurale sia diffusamente abitato.

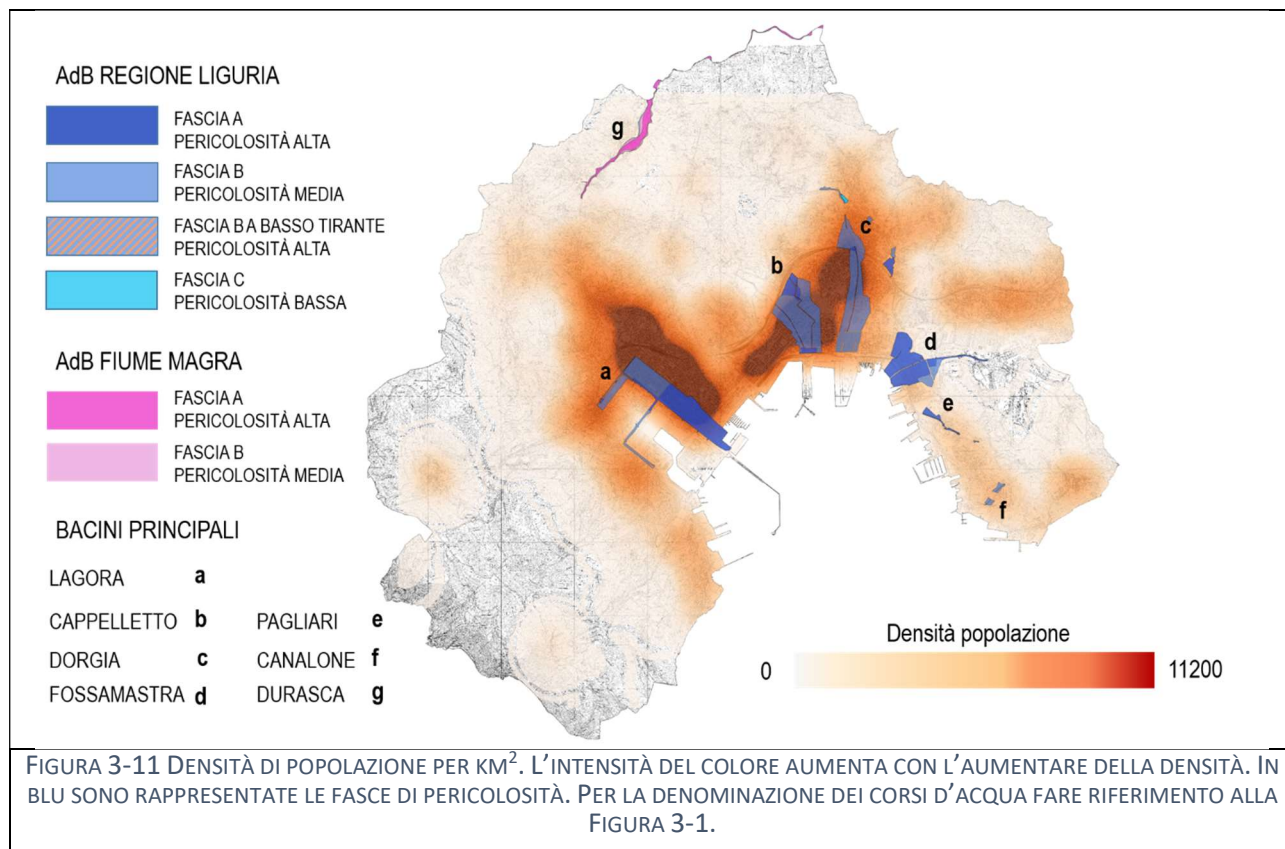

A partire dall'informazione del numero di residenti con invalidità per numero civico (Figura 3-12 A) è stata elaborata una funzione di densità per tutto il territorio comunale, simile a quella elaborata per tutta la popolazione, applicando un raggio di ricerca di 500 metri. La mappa raster risultante è mostrata in Figura 3-12 B, dove le tonalità più scure corrispondono alle zone con densità di popolazione con invalidità più elevata. Il confronto della densità elaborata per la popolazione con invalidità rispetto a quella elaborata per tutta la popolazione mostra come le due siano molto simili: nella parte di territorio comunale dove si registra la densità abitativa più alta è anche presente una maggiore concentrazione di persone diversamente abili. In caso di emergenza la presenza di molte persone concentrate in aree ristrette potrebbe rendere più difficili operazioni di evacuazione o di soccorso, aumentando la vulnerabilità, già di per sé molto alta, delle persone con invalidità.

Per definire meglio le aree al di fuori del centro città, sono stati analizzati i dati del progetto Corine Land Cover 2015 che classifica tutto il territorio nazionale in base alla copertura e uso del suolo. Una prima analisi è stata condotta estrapolando i dati di uso del suolo per tutto il territorio comunale, al fine di valutare le aree del comune che ricadano nella macro-categoria delle "superfici artificiali", categoria suddivisa a sua volta in altre sottoclassi come per le aree residenziali, commerciali o industriali, per citare le più diffuse.

La mappa di Figura 3-13 riporta per tutto il territorio comunale la distribuzione delle superfici antropizzate ed evidenzia come le zone classificate come urbanizzato residenziale, sia continuo che discontinuo denso (rispettivamente in verde acceso e in giallo in figura), siano concentrate nella parte meridionale del comune corrispondente all'area di città. I punti viola rappresentano le case sparse, diffusamente presenti su tutto il territorio comunale a dimostrazione di come il territorio sia diffusamente abitato.



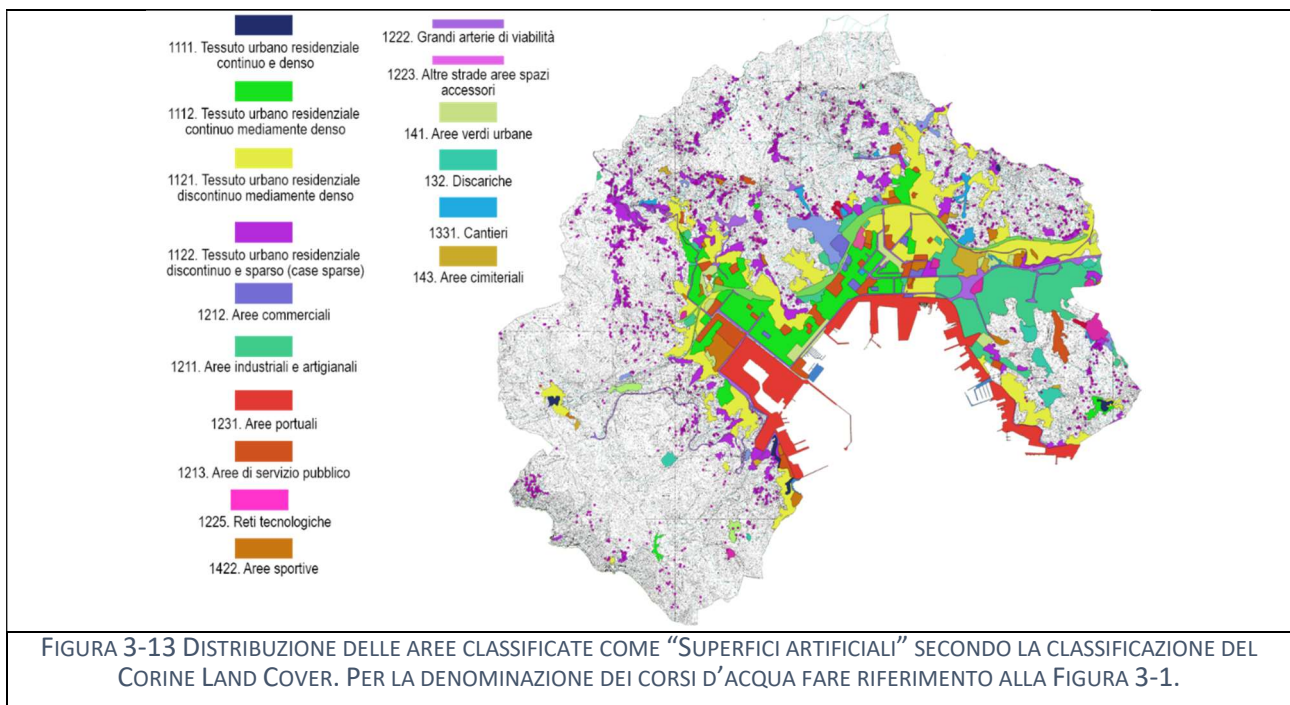
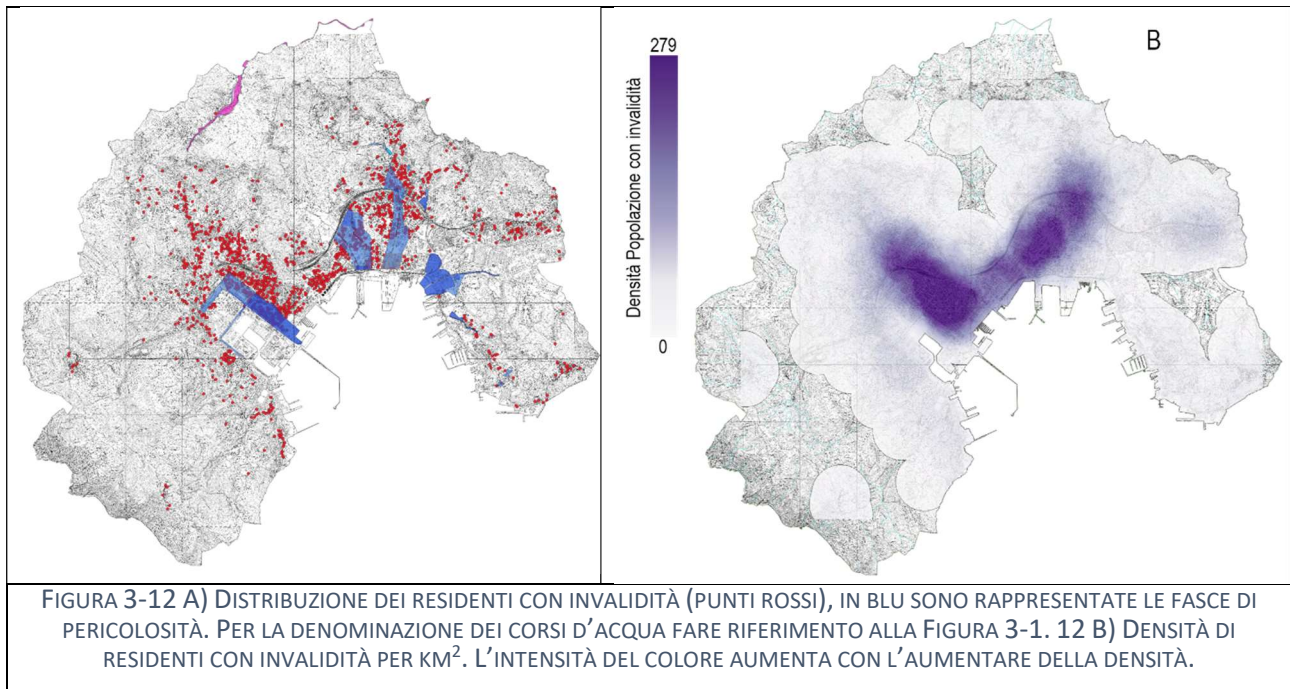

La zona del canale Lagora e del Cappelletto sono classificate come tessuto urbano residenziale continuo mediamente denso (verde acceso in figura), l'area del Torrente Dorgia è a maggioranza rappresentato da aree classificate come tessuto urbano residenziale discontinuo mediamente denso (giallo in figura) e la parte più orientale, corrispondente alla fascia del Fossamastra, coincide con la classe delle aree industriali o artigianali. La Tabella 3-5 elenca: (i) la descrizione dell'area, (ii) il codice di classificazione, (iii) l'estensione in km<sup>2</sup>, e (iv) la rispettiva densità di popolazione calcolata per ciascuna area del Corine classificata all'interno della macrozona "Superfici artificiali".

TABELLA 3-5. DATI DI POPOLAZIONE E DENSITÀ CALCOLATI PER LE CLASSI DI LEGENDA DEL CORINE LAND COVER ALL'INTERNO DELLA MACROZONA "SUPERFICI ARTIFICIALI".

| Codice | Descrizione  | Popolazione residente | Area Km <sup>2</sup> | Densità pp/Km <sup>2</sup> |
|--------|--|-----------------------|----------------------|----------------------------|
| 1111   | Tessuto urbano residenziale continuo e denso                             | 1286                  | 8,79                 | 146,4                      |
| 1112   | Tessuto urbano residenziale continuo mediamente denso                    | 44861                 | 771,45               | 58,2                       |
| 1121   | Tessuto residenziale discontinuo e mediamente denso                      | 37671                 | 1060,92              | 35,5                       |
| 1122   | Tessuto residenziale discontinuo e sparso (case sparse)                  | 6194                  | 38,06                | 162,8                      |
| 1211   | Aree industriali o artigianali   | 1275                  | 35,96                | 35,5                       |
| 1212   | Aree commerciali   | 185                   | 0,19                 | 968,0                      |
| 1213   | Aree occupate da grandi impianti di servizi pubblici, militari e privati | 908                   | 2,56                 | 355,1                      |
| 1222   | Superstrade, grandi arterie di viabilità e spazi accessori               | 271                   | 6,41                 | 42,2                       |
| 1223   | Altre strade della rete di viabilità extraurbana e spazi accessori       | 58                    | 0,18                 | 320,2                      |
| 1224   | Reti ferroviarie e spazi accessori                                       | 86                    | 3,19                 | 27,0                       |
| 1225   | Reti tecnologiche e aree di servizio                                     | 26                    | 0,08                 | 344,2                      |
| 1231   | Aree portuali commerciali e militari e atte alla pesca                   | 63                    | 3,43                 | 18,3                       |
| 132    | Discariche   | 5                     | 0,07                 | 71,1                       |
| 1331   | Cantieri, spazi in costruzione e scavi                                   | 63                    | 0,13                 | 496,6                      |
| 141    | Aree verdi urbane  | 44                    | 0,33                 | 132,7                      |
| 1421   | Campeggi e strutture turistico-ricettive                                 | 8                     | 0,01                 | 1328,8                     |
| 1422   | Aree sportive  | 55                    | 0,68                 | 81,3                       |
| 143    | Aree cimiteriali   | 1                     | 0,01                 | 112,3                      |

### 3.3 Modellistica

Per avere un quadro completo e sinottico delle aree del territorio comunale potenzialmente suscettibili a subire un evento alluvionale, a partire dai dati territoriali disponibili, si sono elaborati due modelli statistici, uno per l'individuazione delle aree di allagabilità **Flood-SHE** (*Flood statistical hazard Estimation*) (Marchesini et al., 2016) e l'altro per l'individuazione delle porzioni di territorio a potenziale coinvolgimento per eventi di tipo colate detritiche utilizzando il **software "r.randomwalk"** (Mergili et al., 2015).

Poiché le colate di detrito sono processi di versante che rispondono molto velocemente alle sollecitazioni meteoriche, nell'ottica di un possibile aumento della frequenza di eventi di pioggia intensi, sono da ritenersi come processi in possibile aumento nella regione macroclimatica 1 (PNACC, 2017), all'interno della quale ricade il territorio comunale. Per tale motivo, si è deciso di considerare, anche la suscettibilità alle colate di detrito per tutto il territorio comunale oltre alla pericolosità idraulica. La modellazione delle colate di detrito è stata inizialmente sviluppata per le aree di versante del territorio comunale nell'ambito del progetto "Sentinelle del Territorio" qui estesa a tutto il territorio comunale. Per consentire una zonazione spaziale coerente e confrontabile come Unità Cartografica di Riferimento (UCR) è stato selezionato il pixel con una risoluzione di 5m x 5m corrispondente a quella del DEM attualmente disponibile nell'area di studio. Tutti i dati in input dei diversi modelli di tipo raster sono stati calcolati e/o ricampionati alla stessa risoluzione e sulla stessa regione (dominio spaziale) di analisi.

I risultati dei modelli elaborati per il territorio di La Spezia sono da considerarsi delle integrazioni alle zonazioni della pericolosità idraulica elaborate nell'ambito del D.L 49/2010 Direttiva Alluvioni, al fine di ottenere un'analisi elaborata alla scala comunale dettagliata e completa.

#### 3.3.1 Flood-SHE

La procedura statistica elaborata per il progetto è stata finalizzata alla definizione delle Mappe degli Scenari di Pericolosità Modellati (MSPM) per tutto il territorio comunale. Il lavoro ha avuto come obiettivo quello di perimetrare le aree inondabili in funzione di diversi tempi di ritorno su tutto il territorio comunale e su tutte le aste fluviali utilizzando la metodologia di tipo statistico

geomorfologica basata sull'utilizzo in input delle mappe di pericolosità istituzionali, ovvero le fasce di pericolosità elaborate nell'ambito dei PAI.

In particolare tale metodologia sviluppata dal CNR IRPI è di tipo statistico ed utilizza modelli di tipo «*machine-learning*» per classificare il territorio (inondabile vs non-inondabile) basandosi sull'uso di variabili morfometriche derivate dai DEM (in questo caso con risoluzione spaziale di DEM 5 m) individuate sulla base della letteratura (*Degiorgis et al., 2012*). Si sono costruite le cartografie dei due tematismi derivati quali la distanza idrologica dall'alveo più vicino (L), la differenza di quota rispetto all'alveo idrologicamente più vicino (H), che sono state utilizzate come variabili indipendenti. Si è partiti tracciando il reticolo fluviale a partire dal modello digitale del terreno. La procedura adottata per la determinazione del reticolo idrografico si è basata sull'analisi dei valori di accumulazione, cioè del numero di celle che si trovano idrologicamente "a monte" di ogni cella, all'interno delle aree inondabili delle mappe di pericolosità istituzionali. Una volta ottenuto il reticolo fluviale si è individuata, tra quelle disponibili, la tecnica statistica più idonea. Per modellare i dati a disposizione è stata scelta la tecnica della regressione logistica, un modello lineare generalizzato particolarmente utile laddove la variabile dipendente sia di tipo binario. Nei modelli statistici basati sulla regressione logistica, le variabili dipendenti sono di tipo dicotomico (1, 0). Nel caso in esame, le variabili dipendenti sono state derivate dalle cartografie delle aree inondabili degli scenari di pericolosità idraulica istituzionali (MSPI), elaborate ai sensi del D.Lgs. 49/2010. In ciascuna di queste mappe è stato assegnato 1 a tutte le aree comprese all'interno delle zone inondabili e 0 a quelle di fuori di esse. L'approccio utilizzato nel presente lavoro è stato quello di limitare la calibrazione e la validazione dei modelli statistici esclusivamente ad alcune specifiche porzioni di territorio. I modelli di regressione logistica sono stati calibrati, validati e applicati utilizzando in input le variabili dipendenti e indipendenti di tipo geomorfometrico sopra descritte e sulla base di considerazioni di carattere geomorfologico. Oltre alle due variabili distanza idrologica dal fiume (L), e altezza idrologica dal fiume (H), sono state testate l'altezza idrologica dalla foce (Hd), la pendenza (S), la classificazione del bacino in base alla classificazione dell'ordine del reticolo fluviale proposta da Shrevees (O) e la scabrezza (*vector roughness*) (R). Tutte le possibili combinazioni di tali variabili sono state utilizzate per la modellazione delle MSPM. L'analisi dei risultati delle performance dei modelli ha dimostrato che la combinazione di variabili indipendenti ottimale è quella formata dalla coppia distanza idrologica dal fiume (L) e altezza idrologica dal fiume (H). Pertanto per questa combinazione sono stati calibrati 3 modelli logistici, che utilizzano, come variabili dipendenti, le aree inondabili delineate dallo scenario di pericolosità istituzionale con tempi di ritorno ( $T_R$ ) di 30-50 anni (alta probabilità), 100-200 anni (media probabilità), e più di 200 anni (bassa probabilità). Ogni modello ha restituito in calibrazione, una mappa che riporta per ogni cella, un valore compreso tra 0 e 1 e che esprime la probabilità che quella cella sia più o meno inondabile in quel dato tempo di ritorno. Ogni mappa in output da ciascun modello per i tre diversi tempi di ritorno è stata classificata utilizzando una soglia di probabilità per ottenere mappe binarie delle aree inondabili (valore 1) e non inondabili (valore 0). La procedura statistica elaborata ha consentito l'individuazione delle aree inondabili anche nelle aste fluviali e dei bacini secondari che non sono stati oggetto di specifici studi da parte dei Piani di Assetto Idrogeologici (PAI) e delle perimetrazioni della pericolosità idraulica elaborate ai sensi del D.Lgs. 49/2010 che costituiscono lo scenario di pericolosità istituzionale (MSPI). La figura riporta la mappa combinata dei tre scenari (alta, media e bassa probabilità) modellati con *Flood-SHE*. La mappa evidenzia una condizione molto diffusa di pericolosità per tempi di ritorno ( $T_R$ ) tra i 20 e i 50 anni.

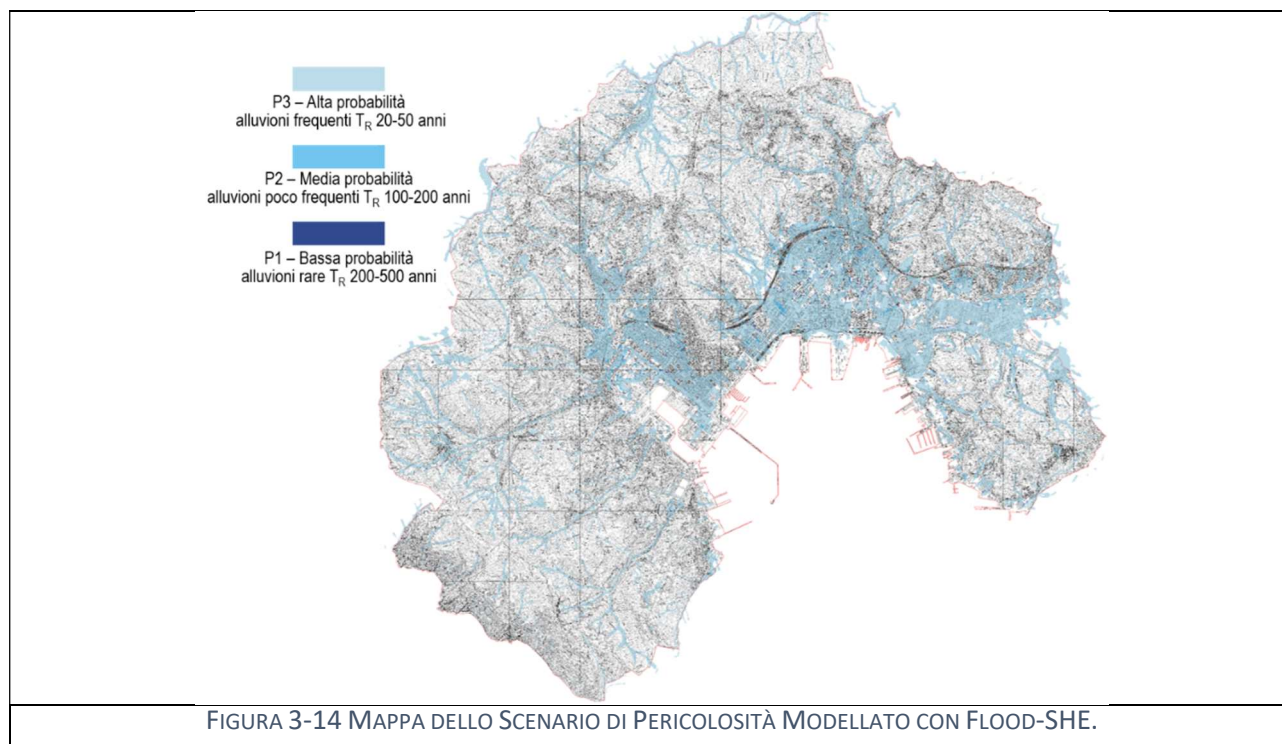

Ai fini della valutazione della pericolosità è necessaria la produzione di una cartografia dei tiranti idrici attesi per le diverse MSPM che identifica e quantifica la magnitudo dell'evento atteso, dato necessario ai fini della valutazione quantitativa della pericolosità. A tale scopo è stata sviluppata una specifica procedura di carattere prettamente geometrico. Sono stati inizialmente delineati i limiti più esterni delle aree inondabili definite dalle mappe degli scenari di pericolosità modellati (MSPM), su ogni cella di questi limiti è stato acquisito il valore di elevazione del DEM. Perpendicolarmente ai limiti e a partire da ogni cella degli stessi, è stata tracciata una retta verso il centro dell'alveo e ad ogni retta è stato associato il valore di elevazione del DEM della cella di partenza. Per ogni cella il tirante idrico è stato calcolato sottraendo la quota del DEM alla quota assoluta del pelo libero. Questa procedura di carattere prettamente geometrico si è ripetuta per coprire l'intera area all'interno dell'alveo e in modo da simulare la quota assoluta del pelo libero dell'acqua per i tre diversi scenari di pericolosità. I risultati non sono stati considerati accettabili, in quanto il DEM dal quale sono state ricavate le misure ha una risoluzione di 5m e non è continuo. Per poter elaborare le altezze del tirante idrico si dovrebbe disporre di un modello digitale del terreno continuo e con una risoluzione più alta, almeno di 2m. Con una base dati adeguata infatti si potrebbero elaborare le mappe del tirante idrico per i tre scenari (corrispondenti ai tre tempi di ritorno) e si potrebbero poi incrociare i dati del tirante con la distribuzione degli edifici sul territorio per valutare il grado di danno atteso da eventi alluvionali.

### 3.3.2 r.randomwalk

Per le simulazioni delle colate di detrito si è deciso di utilizzare un approccio basato su modelli concettuali. Infatti vista (i) la base dati topografica disponibile, (ii) l'assenza di informazioni geotecniche di dettaglio e (iii) la scarsità di mappature di eventi di colate detritiche non è stato possibile applicare altri approcci di tipo fisicamente basato. A differenza di questi ultimi, i modelli concettuali non rappresentano nel dettaglio i fenomeni e i processi fisici delle colate di detrito, ma descrivono i comportamenti di esse colate sulla base di relazioni empiriche semplificate. L'utilizzo di modelli più complessi, basati su principi fisici o misure di campo, è raccomandabile ove si disponga di informazioni sulle caratteristiche meccaniche e fisiche dei materiali coinvolti



nei processi, sui tempi di ritorno degli stessi, e su eventi storici da utilizzare per la calibrazione e la validazione delle simulazioni.

Per le simulazioni è stato quindi utilizzato il modello "r.randomwalk" (Mergili et al., 2015). Il modello concettuale "r.randomwalk" è un software per l'analisi della propagazione dei movimenti di massa di tipo "colata" sviluppato come modulo in ambiente GRASS GIS. Il modello adotta un approccio di tipo Monte Carlo per simulare i percorsi delle colate di detrito a partire da sorgenti di rilascio note (pre-definite), che possono essere puntuali o areali. I percorsi delle colate sono modellati evitando che il flusso si concentri lungo tracciati lineari, non realistici per colate di detrito, e sono condizionati dalla pendenza locale del terreno e da regole che forzano il perpetuarsi della direzione di flusso. "r.randomwalk" è in grado di lavorare "in parallelo" simulando un gran numero di "random walk" ("percorsi casuali", ciascuno rappresentativo di una singola di traiettoria), a partire da ogni area sorgente. Ogni "percorso casuale" simulato dal modello segue una traiettoria che è condizionata dalla topografia locale (rappresentata dal DEM). La traiettoria termina, e la colata si arresta, quando è soddisfatta una "condizione di arresto" predefinita. Possono essere utilizzate diverse "condizioni d'arresto", che si basano per lo più su relazioni empiriche definite in letteratura. Una delle condizioni più utilizzate è quella che si basa sul rapporto  $H/L$  (dislivello/distanza percorsa). Possono anche essere utilizzate relazioni che si basano sul volume del materiale rilasciato, o sulla velocità del flusso. "r.randomwalk" è in grado di produrre diversi tipi di cartografie. Per questo studio si è utilizzata la mappa della "frequenza d'impatto" ("impact frequency") che indica il numero totale di "percorsi casuali" (ciascuno corrispondente ad una diversa colata simulata) che hanno transitato per ogni "cella" considerata dal modello.

Il modello "r.randomwalk" consente di calibrare i possibili valori dell'angolo di arresto da utilizzare per la successiva modellazione. In particolare, è possibile confrontare i risultati del modello con le cartografie delle aree di deposizione di fenomeni noti nell'area di studio. Si possono così ottenere informazioni sulla distribuzione statistica dei minimi valori del rapporto  $H/L$ , calcolati per ciascun "percorso casuale" all'interno delle aree già interessate da fenomeni di colata. Le aree sorgenti delle colate di detrito sono un dato essenziale richiesto da "r.randomwalk". Vista la mancanza di frane di tipo colata rapida riportate nell'inventario di frana sebbene occorse in passato, si è deciso di calibrare il modello nell'area del bacino del torrente Pogliaschina, in quanto geograficamente prossima al territorio del comune dove si disponeva di informazioni dettagliate sulle frane di tipo colata occorse in seguito all'evento pluviometrico del 25 ottobre 2011 (i.e. disponibili nella carta inventario d'evento realizzata dal CNR IRPI). In particolare la procedura ha previsto: (i) la selezione, dei poligoni delle frane di tipo colate veloci, (ii) l'individuazione della porzione più elevata di ciascuno di questi poligoni (sono state selezionate le celle del DEM il cui valore risultava superiore all'80esimo percentile della distribuzione dei valori di quota interna a ciascuna area), (iii) il calcolo, in queste porzioni più elevate, dei valori di pendenza e area drenata (accumulazione) per ciascuna delle celle, (iv) l'individuazione delle rette di regressione quantile in campo bi-logaritmico (i.e. comportamento a legge di potenza) del tipo

$$\tan(\text{pendenza}) = c * \text{accumulazione}^y$$

in cui  $c$  e  $y$  sono rispettivamente il coefficiente e l'esponente della legge di potenza. Tali parametri sono stati stimati per diverse probabilità di non-superamento (Figura 3-15) corrispondenti a 0.6, 0.65, 0.7, 0.75, 0.8, 0.85, 0.9, 0.95 e 1. Le rette visibili in scala bi-logaritmica corrispondenti a diverse leggi di potenza sono simili a quelle già individuate in letteratura utilizzate da Cavalli et al. (2015) e Cavalli and Marchi (2006) e possono essere definite come soglie topografiche di innesco di colata.

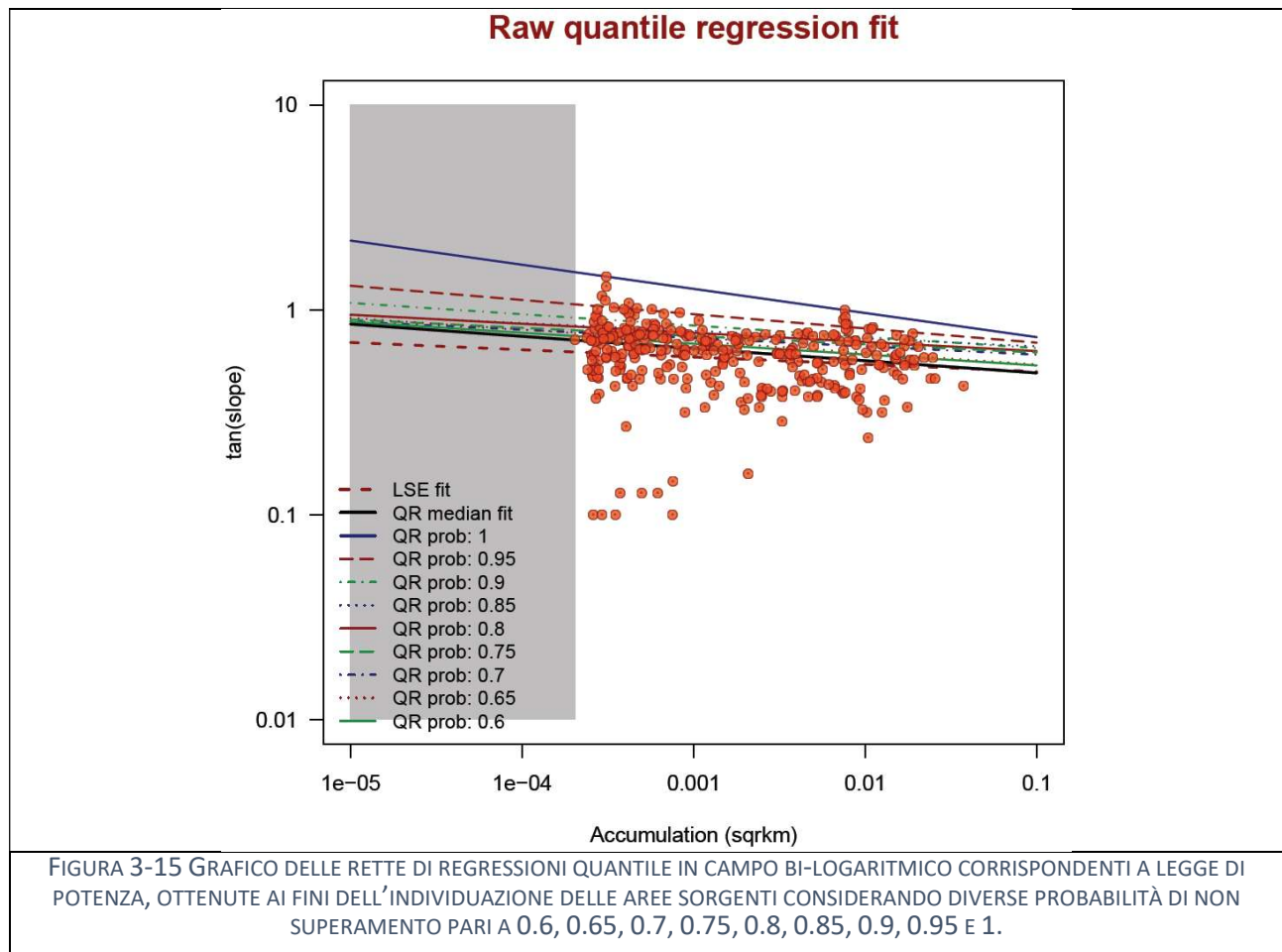

Le porzioni di territorio in cui la combinazione di valori di pendenza e area contribuente si collocano al di sopra tali rette di regressione sono identificate come possibili sorgenti di colata. Le mappe delle aree sorgenti identificate utilizzando le soglie ricavate per le diverse probabilità di non superamento sono state utilizzate per le simulazioni con *r.randomwalk* che ha permesso di ricavare diverse mappe delle possibili traiettorie di colata nell'area di studio, espresse dal conteggio dei "percorsi casuali" che hanno transitato per ogni "cella". Per ogni simulazione sono stati utilizzati 10 percorsi casuali generati da ogni cella delle aree sorgenti. Le simulazioni sono state eseguite assumendo un intervallo di valori per i possibili angoli di arresto ricavati in sede di calibrazione del modello. In particolare, utilizzando i depositi di colata noti e mappati nell'area del bacino del torrente Pogliaschina sono state effettuate simulazioni assumendo valori molto bassi del rapporto  $H/L$  come criterio di arresto, e sono state calcolate le distribuzioni empiriche dei valori degli angoli di arresto ( $atan(H/L)$ ) in corrispondenza del limite dei poligoni che rappresentano i depositi di colata noti. Da questa distribuzione sono stati estratti il 90° e il 10° percentile, utilizzati per definire il campo ammissibile dei valori dell'angolo di arresto nelle simulazioni Monte Carlo.

Dalle diverse mappe delle possibili traiettorie di colata nell'area di studio (mappe dei conteggi delle traiettorie casuali) ottenute utilizzando le diverse mappe di aree sorgenti, e stata ricavata una mappa delle traiettorie pesata utilizzando la seguente formula:

$$\sum p_i \cdot c_i$$

Dove  $p_i$  è la probabilità di non superamento della soglia topografica utilizzata per la definizione della *iesima* mappa delle aree sorgenti, e  $c_i$  è la *iesima* mappa di conteggio ottenuta applicando il modello *r.randomwalk* alla *iesima* mappa



sorgente. In pratica la mappa del conteggio delle traiettorie di colata risultante tiene conto dei diversi scenari probabilistici di sorgente di colata, ma pesa maggiormente quelle con probabilità di superamento maggiore (i.e. più plausibili). Infine, come mostrato in Figura 3-16, i valori del conteggio delle traiettorie sono stati riclassificati in 5 classi sulla base dei quantili 0.2 (classe 1:(0-0,2]), 0.4 (classe 2:(0,2-0,4]), 0.6 (classe 3: (0,4-0,6]), 0.8 (classe 4: (0,6-0,8]) e 1 (classe 5: (0,8-1]) della distribuzione di frequenza dei valori ottenuti. Si è così prodotta una mappa di classi di probabilità (suscettibilità), nella quale ogni classe ha lo stesso numero di "celle" (ossia, la stessa estensione areale). La mappa finale (Figura 3-16) è stata classificata nelle seguenti cinque classi: Classe 1) verde scuro: suscettibilità molto bassa MB; Classe 2) verde chiaro: suscettibilità bassa B; Classe 3) giallo: suscettibilità media M; Classe 4) arancione: suscettibilità medio alta MA; Classe 5) rosso: suscettibilità alta A.



FIGURA 3-16 MAPPA DELLA SUSCETTIBILITÀ ALLE COLATE CLASSIFICATA IN CINQUE CLASSI: CLASSE 1) VERDE SCURO: SUSCETTIBILITÀ MOLTO BASSA MB; CLASSE 2) VERDE CHIARO: SUSCETTIBILITÀ BASSA B; CLASSE 3) GIALLO: SUSCETTIBILITÀ MEDIA M; CLASSE 4) ARANCIONE: SUSCETTIBILITÀ MEDIO ALTA MA; CLASSE 5) ROSSO: SUSCETTIBILITÀ ALTA A.

### 3.3.3 Edificato e modellazioni

Per avere un quadro generale e completo dei risultati dei modelli di pericolosità e suscettibilità, descritti nel paragrafo precedente, si sono visualizzati gli output in un'unica mappa, riportata in Figura 3-17, insieme con le perimetrazioni della pericolosità dei PAI.

Per avere una visione di insieme degli elementi potenzialmente esposti a eventi di inondazione e di colata detritica si sono incrociate le informazioni sul tipo e destinazione d'uso dell'edificato con i risultati delle modellistiche *Flood-SHE* per le inondazioni e *r.randomwalk* per le colate, elaborate per tutto il territorio comunale. A ciascun edificio si è associato il valore della classe di pericolosità derivata dal modello *Flood-SHE* (0,1) e suscettibilità derivante dal modello *r.randomwalk* (1,2,3,4,5) corrispondente. Sono così stati individuati gli edifici potenzialmente danneggiabili da eventi di inondazione e/o di colata detritica.

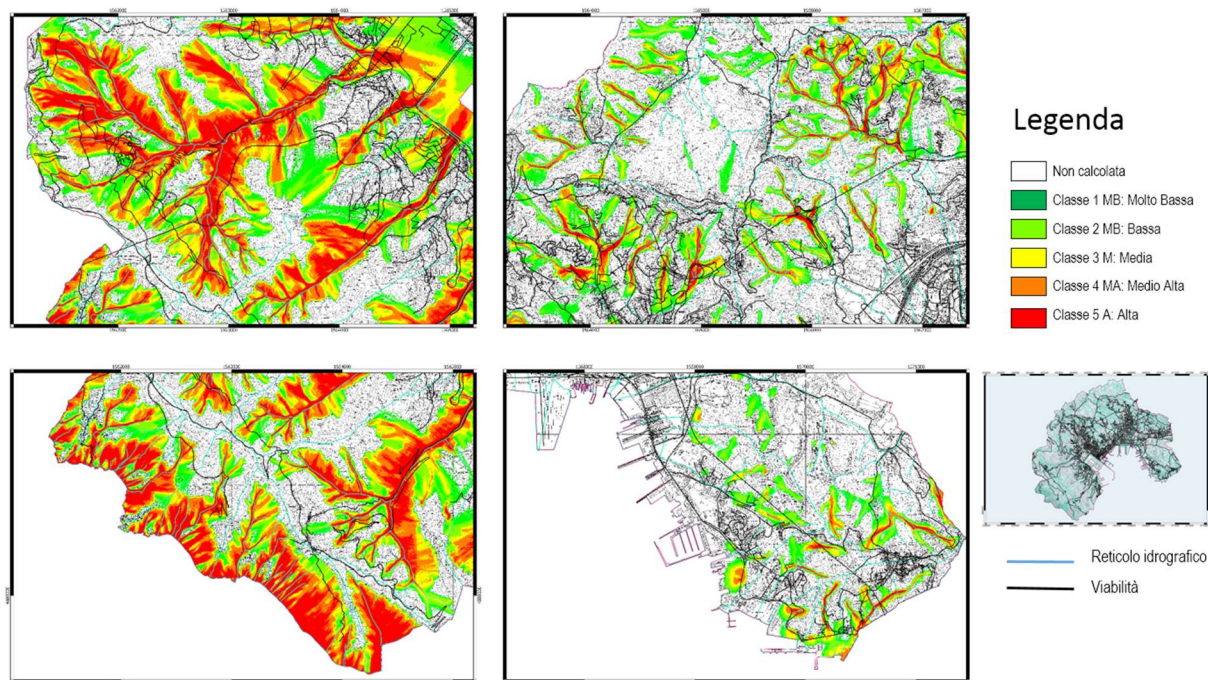
La Tabella 3-6 elenca il numero di poligoni per ciascuna categoria d'uso dell'edificato che ricade in aree potenzialmente allagabili (*Flood-SHE*) e/o soggette a potenziale colata detritica (*r.randomwalk*).



FIGURA 3-17 VISUALIZZAZIONE DEI RISULTATI DEI MODELLI INSIEME CON LE FASCE RIPERIMETRAZIONE DELLE AdB.

TABELLA 3-6 NUMERO DI POLIGONI RICADENTI IN AREE POTENZIALMENTE ALLAGABILI E/O A POTENZIALE COLATA DETRITICA PER CATEGORIA D'USO DELL'EDIFICATO. A) FLOOD-SHE, B) R.RANDOMWALK, C) ENTRAMBI I MODELLI

| CATEGORIA DI USO EDIFICATO  | N. POLIGONI |      |     |
|---|-------------|------|-----|
|   | A           | B    | C   |
| Amministrativo-municipio  | 6           | -    | -   |
| Commerciale-sede di albergo, locanda  | 6           | -    | -   |
| Commerciale-sede di centro commerciale                                      | 8           | -    | -   |
| Industriale-impianto di produzione energia-stazione/sottostazione elettrica | 5           | 2    | 2   |
| Industriale-impianto di produzione energia-centrale termoelettrica          | -           | 1    | -   |
| Industriale-stabilimento industriale  | 473         | 103  | 66  |
| Industriale-stazione di telecomunicazioni                                   | 1           | -    | -   |
| Luogo di culto  | 43          | 13   | 8   |
| Non definibile  | 9           | 7    | 2   |
| Residenziale-Abitativa  | 4051        | 1453 | 809 |
| Ricreativo-sede di attività culturali-cinema                                | 6           | -    | -   |
| Ricreativo-sede di attività culturali-museo                                 | 3           | -    | -   |
| Ricreativo-sede di attività sportive-palestra                               | 7           | 3    | 2   |
| Servizi di trasporto ferroviario- stazione passeggeri ferrovia              | 8           | -    | -   |

|  |     |    |    |
|--|-----|----|----|
| Servizi di trasporto ferroviario-deposito ferroviario per vagoni, rimessa locomotive | 4   | -  | -  |
| Servizi di trasporto ferroviario-scalo merci   | 3   | -  | -  |
| Servizi di trasporto stradale-stazione di rifornimento carburante autostradale       | 1   | -  | -- |
| Servizio pubblico-ASL - sede di ospedale   | 13  | 1  | 1  |
| Servizio pubblico-sede di polizia  | 11  | 10 | 7  |
| Servizio pubblico-sede di poste-telegrafi  | 11  | 6  | -  |
| Servizio pubblico-sede di scuola, università, laboratorio di ricerca                 | 102 | 30 | 21 |
| Servizio pubblico-sede di tribunale  | 2   | -  | -  |

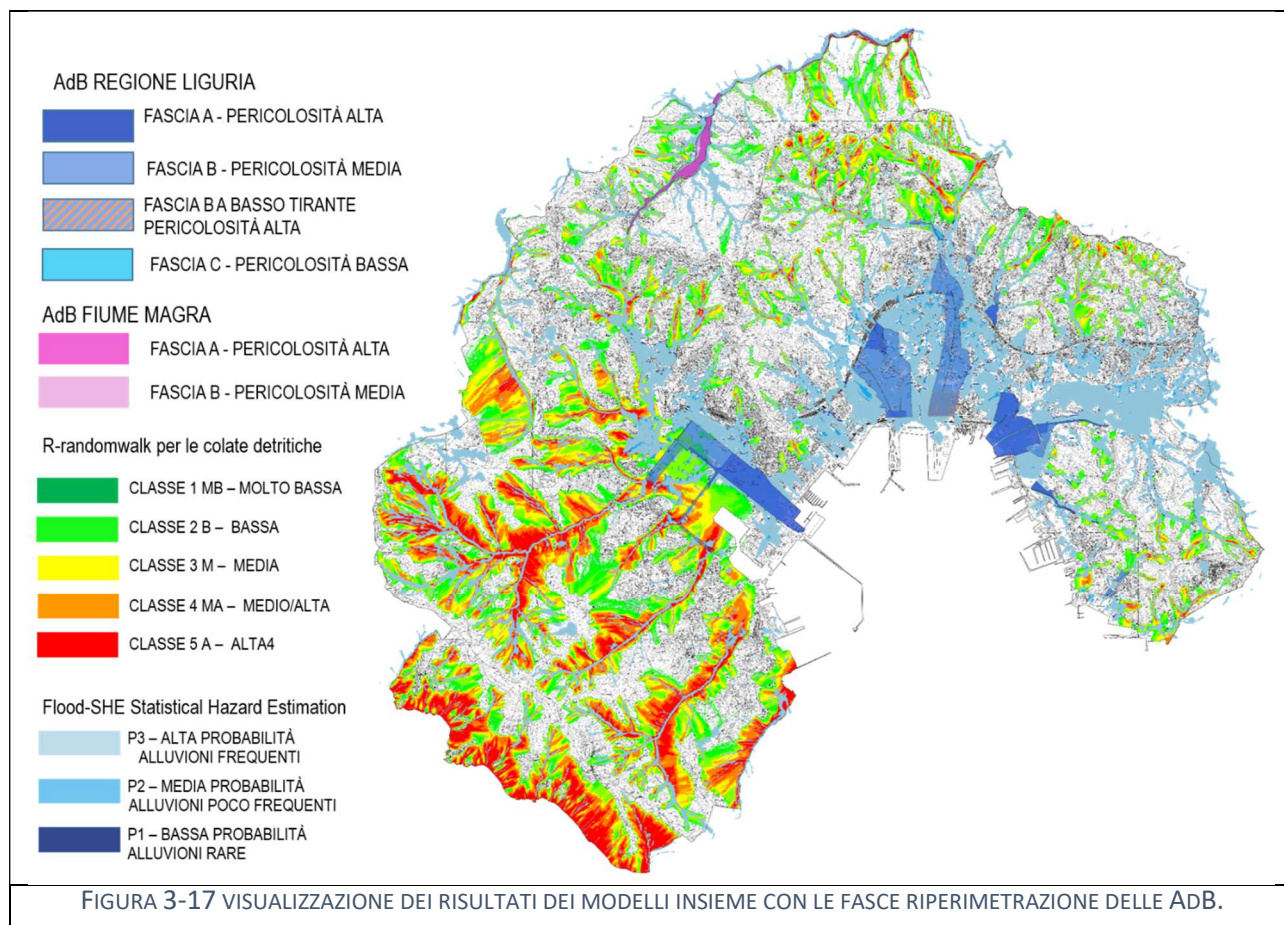
### 3.4 Classi di danno per gli esposti

In accordo con gli indirizzi MATTM (Ministero dell'Ambiente e della Tutela del Territorio e del Mare), secondo il PGRA, la classificazione del danno atteso può essere in generale così schematizzata:

**D4 Danno potenziale molto elevato:** aree in cui si può verificare la perdita di vite umane, ingenti danni ai beni economici, naturali storici e culturali di rilevante interesse, gravi disastri ecologico - ambientali;

**D3 Danno potenziale elevato:** aree con problemi per l'incolumità delle persone e per la funzionalità del sistema economico, aree attraversate da linee di comunicazione e da servizi di rilevante interesse, le aree sedi di importanti attività produttive;

**D2 Danno potenziale medio:** aree con limitati effetti sulle persone e sul tessuto socioeconomico. Aree attraversate da infrastrutture secondarie e attività produttive minori, destinate sostanzialmente ad attività agricole o a verde pubblico;

**D1 Danno potenziale moderato o nullo:** comprende le aree libere da insediamenti urbani o produttivi dove risulta possibile il libero deflusso delle piene.

Più specificamente, in raccordo con quanto stabilito dai tavoli tecnici istituiti dalle Autorità di Bacino nazionali con funzioni di coordinamento, si è provveduto ad assumere una matrice di collegamento tra le varie tipologie di elementi a rischio (esposti) e il danno atteso, in funzione delle loro caratteristiche generali, sempre ipotizzando che la loro vulnerabilità sia uniforme. La tabella con le specifiche di tale associazione è riportata nel seguito del paragrafo (Tabella 3-7). La Figura 3-18 riporta, per tutto il territorio comunale, la distribuzione delle aree classificate in funzione del danno atteso.

TABELLA 3-7 NUMERO DI POLIGONI PER CLASSE DI DANNO IN FUNZIONE DELLA CATEGORIA DI USO DEL SUOLO. IN ROSSO È RIPORTATO IL NUMERO DI EDIFICI PER I QUALI LA CLASSE DI DANNO È 4 MA CHE SONO INCLUSI IN AREE A CLASSE PIÙ BASSA

| Codice | Descrizione antropico  | Classe di danno | Numero poligoni |
|--------|--|-----------------|-----------------|
| 1111   | Tessuto urbano residenziale continuo e denso                             | D4              | 427             |
| 1112   | Tessuto urbano residenziale continuo mediamente denso                    | D4              | 2477            |
| 1121   | Tessuto residenziale discontinuo e mediamente denso                      | D4              | 5135            |
| 1122   | Tessuto residenziale discontinuo e sparso (case sparse)                  | D4              | 1759            |
| 1211   | Aree industriali o artigianali   | D4              | 734             |
| 1212   | Aree commerciali   | D4              | 35              |
| 1213   | Aree occupate da grandi impianti di servizi pubblici, militari e privati | D4              | 418             |
| 1222   | Superstrade, grandi arterie di viabilità e spazi accessori               | D4              | 19              |
| 1223   | Altre strade della rete di viabilità extraurbana e spazi accessori       | D4              | 20              |
| 1224   | Reti ferroviarie e spazi accessori                                       | D4              | 53              |
| 1225   | Reti tecnologiche e aree di servizio                                     | D4              | 26              |
| 1231   | Aree portuali commerciali e militari e atte alla pesca                   | D4              | 515             |
| 141    | Aree verdi urbane  | D4              | 35              |

| 1421   | Campeggi e strutture turistico-ricettive                               | D4              | 7               |
|--------|--|-----------------|-----------------|
| 1422   | Aree sportive  | D4              | 49              |
| 124    | Aeroporti  | D4              | -               |
| 132    | Discariche   | D3              | 11              |
| 1331   | Cantieri, spazi in costruzione e scavi                                 | D3              | 7               |
| 1332   | Suoli rimaneggiati e artefatti   | D1              | 4               |
| 143    | Aree cimiteriali   | D3              | 31              |
| 131    | Aree estrattive  | D3              | 4               |
| 1232   | Aree portuali usate prevalentemente per il diporto                     | D2              | 11              |
| 134    | Terreni non utilizzati e/o abbandonati all'interno delle aree urbane   | D1              | -               |
|        |  |                 |                 |
| Codice | Descrizione terreni boscati  | Classe di danno | Numero poligoni |
| 323    | Aree con vegetazione a sclerofille                                     | D1              | 19              |
| 3111   | Bosco xerofilo a prevalenza di specie sempreverdi                      | D1              | 6               |
| 322    | Brughiere e cespuglieti  | D1              | 1               |
| 3117   | Bosco di specie igrofile   | D1              | -               |
| 313    | Boschi misti   | D1              | 21              |
| 324    | Aree a vegetazione boschiva e arbustiva in evoluzione                  | D1              | 46              |
| 332    | Rocce nude, falesie, rupi, affioramenti                                | D1              | 1               |
| 3113   | Bosco misto mesofilo   | D1              | 8               |
| 3115   | Bosco a prevalenza di castagno   | D1              | 16              |
| 3112   | Bosco misto termofilo  | D1              | 36              |
| 333    | Aree con vegetazione rada  | D1              | -               |
| 312    | Boschi di conifere   | D1              | 21              |
|        |  |                 |                 |
| Codice | Descrizione superficie agricole  | Classe di danno | Numero poligoni |
| 2231   | Oliveti abbandonati  | D2              | 25              |
| 242    | Sistemi culturali e particellari complessi                             | D2              | 116             |
| 223    | Oliveti  | D2              | 778             |
| 231    | Prati stabili  | D1              | 14              |
| 2211   | Vigneti misti ad oliveti;  | D2              | 271             |
| 221    | Vigneti  | D2              | 71              |
| 2212   | Vigneti e/o altri tipi di colture permanenti (non oliveti) abbandonate | D2              | 4               |
| 211    | Seminativi in aree non irrigue   | D2              | 1               |
| 243    | Colture agrarie prevalenti con presenza di spazi naturali              | D2              | 84              |
| 2122   | Vivai  | D3              | 5               |



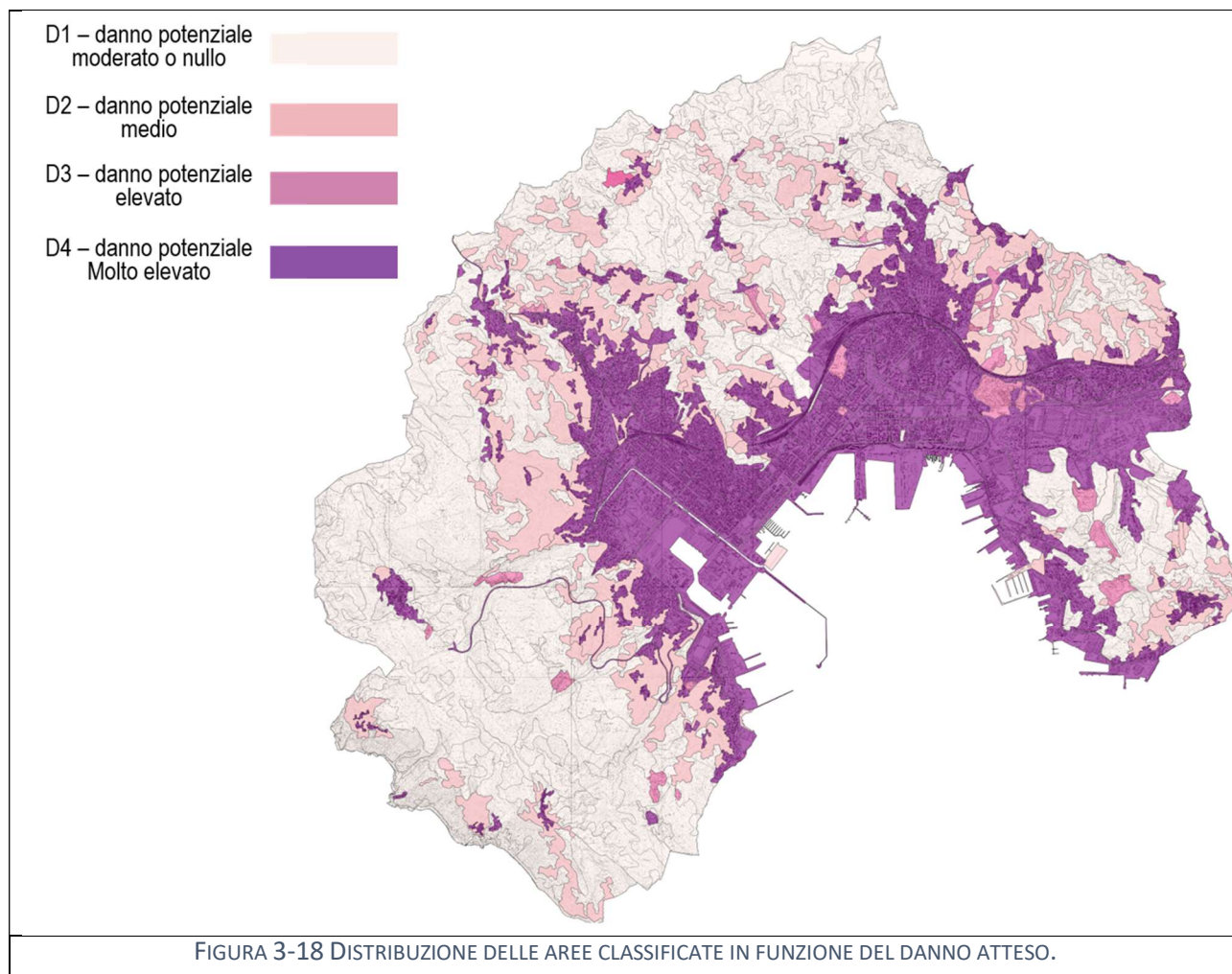

### 3.5 Stima del rischio da inondazione

Il rischio rappresenta il prodotto delle tre componenti pericolosità, esposizione e vulnerabilità. Il prodotto di esposizione e vulnerabilità a sua volta fornisce il danno potenziale; di conseguenza, il rischio può essere espresso anche come il prodotto della pericolosità e del danno potenziale in corrispondenza di un determinato evento:

$$R = P \times E \times V = P \times Dp$$

con la seguente definizione dei fattori (MATTM, 2013):

- **R** (rischio): numero atteso di vittime, persone ferite, danni a proprietà, beni culturali e ambientali, distruzione o interruzione di attività economiche, in conseguenza di un fenomeno naturale di assegnata intensità.
- **P** (pericolosità): probabilità di accadimento, all'interno di una certa area (S) e in un certo intervallo di tempo (T), di un fenomeno naturale di assegnata intensità o magnitudo (M), ovvero per il calcolo della pericolosità si usa la seguente formula  $P = S \times T \times M$ ;
- **E** (esposizione): persone e/o beni (abitazioni, strutture, infrastrutture, etc.) e/o attività (economiche, sociali, etc.) esposte ad un evento naturale;
- **V** (vulnerabilità): grado di capacità (o incapacità) di un sistema/elemento a resistere all'evento naturale;
- **Dp** (danno potenziale): grado di perdita prevedibile a seguito di un fenomeno naturale di data intensità, funzione sia del valore che della vulnerabilità dell'elemento esposto;

Il D.P.C.M. 29.09.98 "Atto di indirizzo e coordinamento per l'individuazione dei criteri relativi agli adempimenti di cui all'art. 1, commi 1 del D.L. 11.06.98, n. 180" definisce, con riferimento ad esperienze di pianificazione già effettuate, quattro classi di rischio:

- **R4** (rischio molto elevato): per il quale sono possibili perdita di vite umane e lesioni gravi alle persone, danni gravi agli edifici, alle infrastrutture ed al patrimonio ambientale, la distruzione di attività socio-economiche;
- **R3** (rischio elevato): per il quale sono possibili problemi per l'incolumità delle persone, danni funzionali agli edifici e alle infrastrutture con conseguente inagibilità degli stessi, la interruzione di funzionalità delle attività socio-economiche e danni relativi al patrimonio ambientale;
- **R2** (rischio medio): per il quale sono possibili danni minori agli edifici, alle infrastrutture e al patrimonio ambientale che non pregiudicano l'incolumità delle persone, l'agibilità degli edifici e la funzionalità delle attività economiche;
- **R1** (rischio moderato o nullo): per il quale i danni sociali, economici ed al patrimonio ambientale sono trascurabili o nulli.

Pertanto, definiti i 3 livelli di pericolosità (P3, P2, P1) e i 4 di danno potenziale (D4, D3, D2, D1) vengono di norma stabiliti i quattro livelli di Rischio conseguenti R4, R3, R2 e R1 e quindi redatta la carta del rischio.

Per il territorio del comune di La Spezia si hanno a disposizione due diverse informazioni per la stima del rischio da inondazione:

- la valutazione del rischio come stabilito dai PGRA per le aree perimetrate dai PAI nell'ambito del D1149/2010 ([http://www.appenninosettentrionale.it/rep/UOM/UoM\\_RLi\\_pa\\_01.pdf](http://www.appenninosettentrionale.it/rep/UOM/UoM_RLi_pa_01.pdf))
- il risultato della modellistica *Flood-SHE* che indica quale porzione di territorio possa subire una inondazione (1) o no (0), per tre tempi di ritorno ( $T_R = 20-50$ ,  $T_R = 100-200$  e  $T_R > 200$ ).

Nelle aree per le quali esiste la valutazione del rischio elaborata nell'ambito dei PGRA le porzioni di territorio comunale perimetrate dai PAI sono risultate tutte appartenenti alla classe di rischio più elevato (R4) come si evince dalla figura estratta dal documento del PGRA per il distretto Appennino settentrionale (bacino regionale della Liguria ITR071).



FIGURA 3-19 MAPPA DELLE CLASSI DI RISCHIO ESTRATTO DA PGRA.

Nelle aree non perimetrate dai PAI, si è potuto comunque assegnare a ciascun edificio la classe di rischio utilizzando la matrice di valutazione del rischio (Figura 3-20) e i valori di pericolosità modellati mediante Flood-SHE. Per la stima del rischio si è assunta la vulnerabilità degli edifici pari a 1, in accordo con quanto disposto dal PGRA, e per la classe di danno si è fatto riferimento ai valori tabellati per tipologia di esposto estratti dal PGRA (cfr § 0).

| CLASSI DI RISCHIO |    | CLASSI DI PERICOLOSITA' |    |    |
|-------------------|----|-------------------------|----|----|
|                   |    | P3                      | P2 | P1 |
| CLASSI DI DANNO   | D4 | R4                      | R4 | R2 |
|                   | D3 | R4                      | R3 | R2 |
|                   | D2 | R3                      | R2 | R1 |
|                   | D1 | R1                      | R1 | R1 |

FIGURA 3-20 MATRICE DI VALUTAZIONE DEL RISCHIO COME DA PGRA.

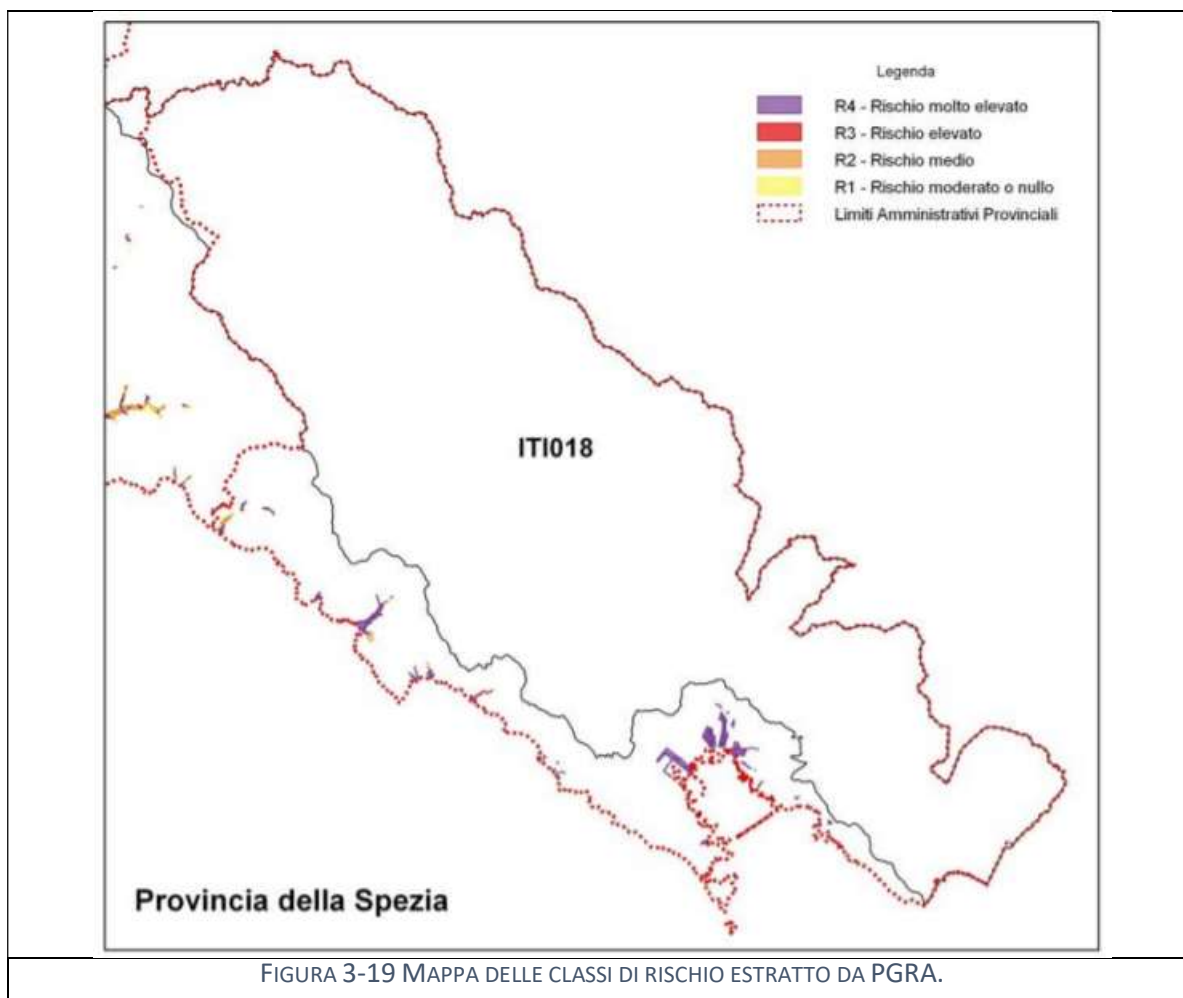
La mappa risultante è riportata in Figura 3-21 dove gli edifici, al di fuori delle aree considerate dal PGRA, sono stati classificati secondo i valori di rischio calcolati con la matrice. In Figura 3-22 sono invece mostrati degli ingrandimenti per alcune zone del comune. Si evidenzia come anche nelle aree al di fuori delle perimetrazioni PAI siano presenti degli edifici per i quali è stato stimato un rischio elevato.



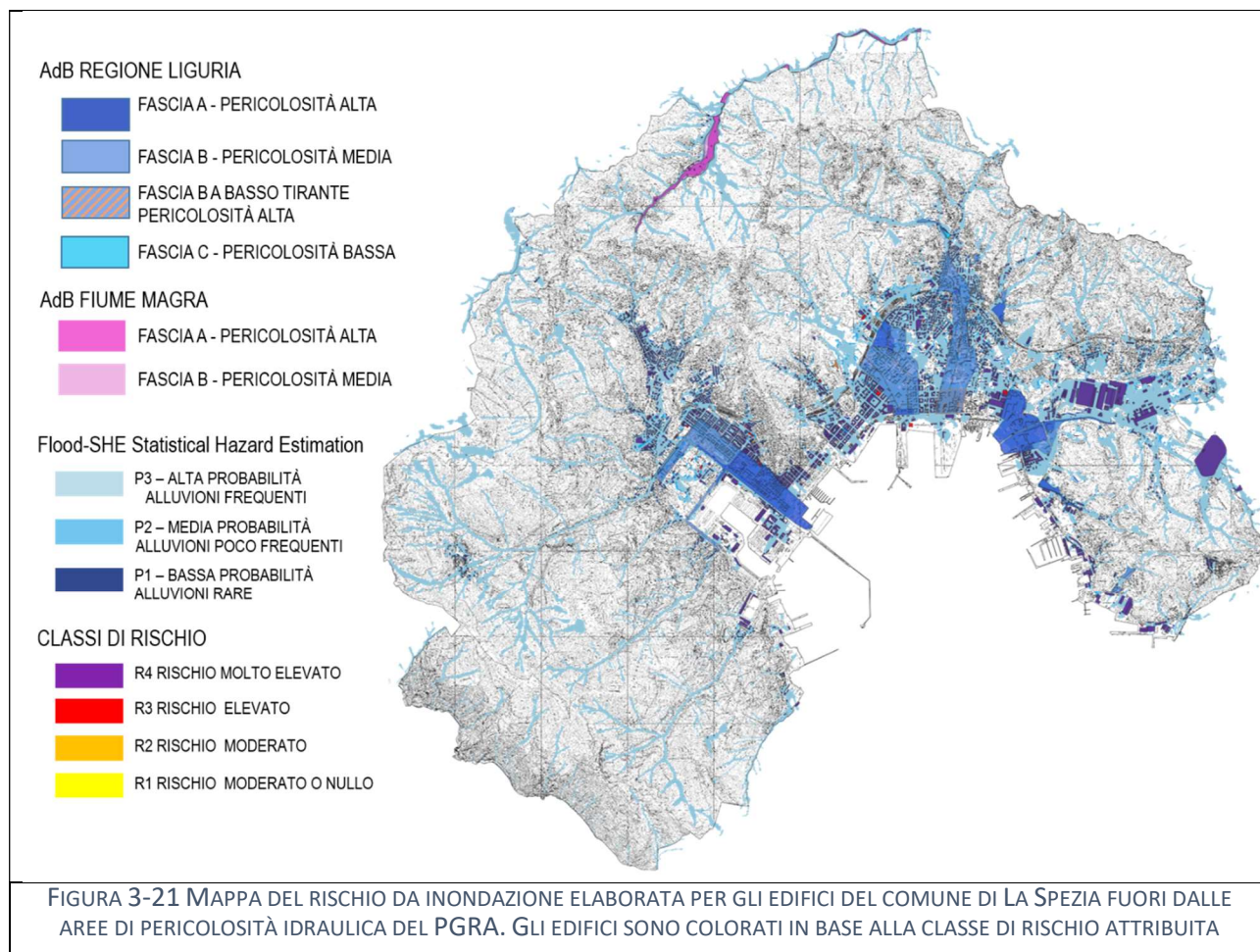

Per le sole aree a pericolosità P3 e P2 incluse nel PGRA sono disponibili i dati di dettaglio censiti durante il progetto "Sentinelle del territorio" a livello di edificio. Un loro possibile utilizzo potrebbe riguardare la rimodulazione del grado di vulnerabilità assegnato agli edifici e quindi una rimodulazione del rischio. Per una valutazione del rischio più di dettaglio sarebbe necessario uno studio idraulico di dettaglio che allo stato attuale non è disponibile.

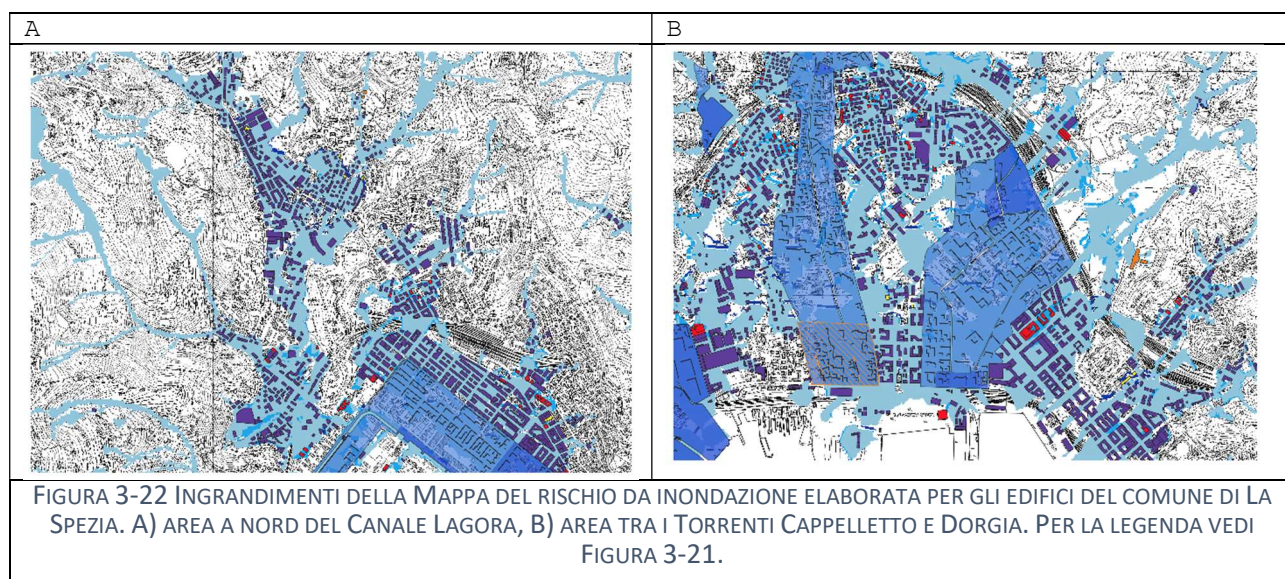



### 3.6 Stima del rischio per colate detritiche

Per le colate detritiche non si dispone di informazioni sulla ricorrenza temporale (T) né sulla intensità o magnitudo (M) degli eventi avvenuti. Per questo motivo si assume che la frequenza temporale e la magnitudo siano pari al valore di probabilità massima e quindi posti uguale ad 1. In questo modo la pericolosità corrisponde alla suscettibilità definita con il modello *r.randomwalk* suddivisa nelle cinque classi (1, 2, 3, 4 e 5). Si ribadisce che sotto tali assunzioni la stima delle pericolosità è da intendersi estremamente conservativa, ovvero rappresentativa delle peggiori condizioni. Analogamente a quanto fatto per le inondazioni, si sono considerati i valori di classe di danno per tipologia di esposto estratti dal PGRA. La matrice di riferimento del rischio elaborata di conseguenza è riportata in Tabella 3-8. Utilizzando questa matrice è stato calcolato il rischio per l'edificato dell'intero territorio comunale. La Figura 3-23 riporta la mappa di rischio per colate detritiche elaborata per tutto l'edificato del comune e la Figura 3-24 ne mostra degli ingrandimenti.

TABELLA 3-8 MATRICE DI VALUTAZIONE DEL RISCHIO DA COLATA DETRITICA

|                        |           | classe di danno |     |     |     |
|------------------------|-----------|-----------------|-----|-----|-----|
|                        |           | 1               | 2   | 3   | 4   |
| classe di pericolosità | (0-0,2]   | 0,2             | 0,4 | 0,6 | 0,8 |
|                        | (0,2-0,4] | 0,4             | 0,8 | 1,2 | 1,6 |
|                        | (0,4-0,6] | 0,6             | 1,2 | 1,8 | 2,4 |
|                        | (0,6-0,8] | 0,8             | 1,6 | 2,4 | 3,2 |
|                        | (0,8-1]   | 1               | 2   | 3   | 4   |

|                        |   | classe di danno |    |    |    |
|------------------------|---|-----------------|----|----|----|
|                        |   | 1               | 2  | 3  | 4  |
| classe di pericolosità | 1 | R1              | R1 | R1 | R2 |
|                        | 2 | R1              | R2 | R2 | R2 |
|                        | 3 | R1              | R2 | R3 | R3 |
|                        | 4 | R2              | R2 | R3 | R4 |
|                        | 5 | R2              | R3 | R4 | R4 |



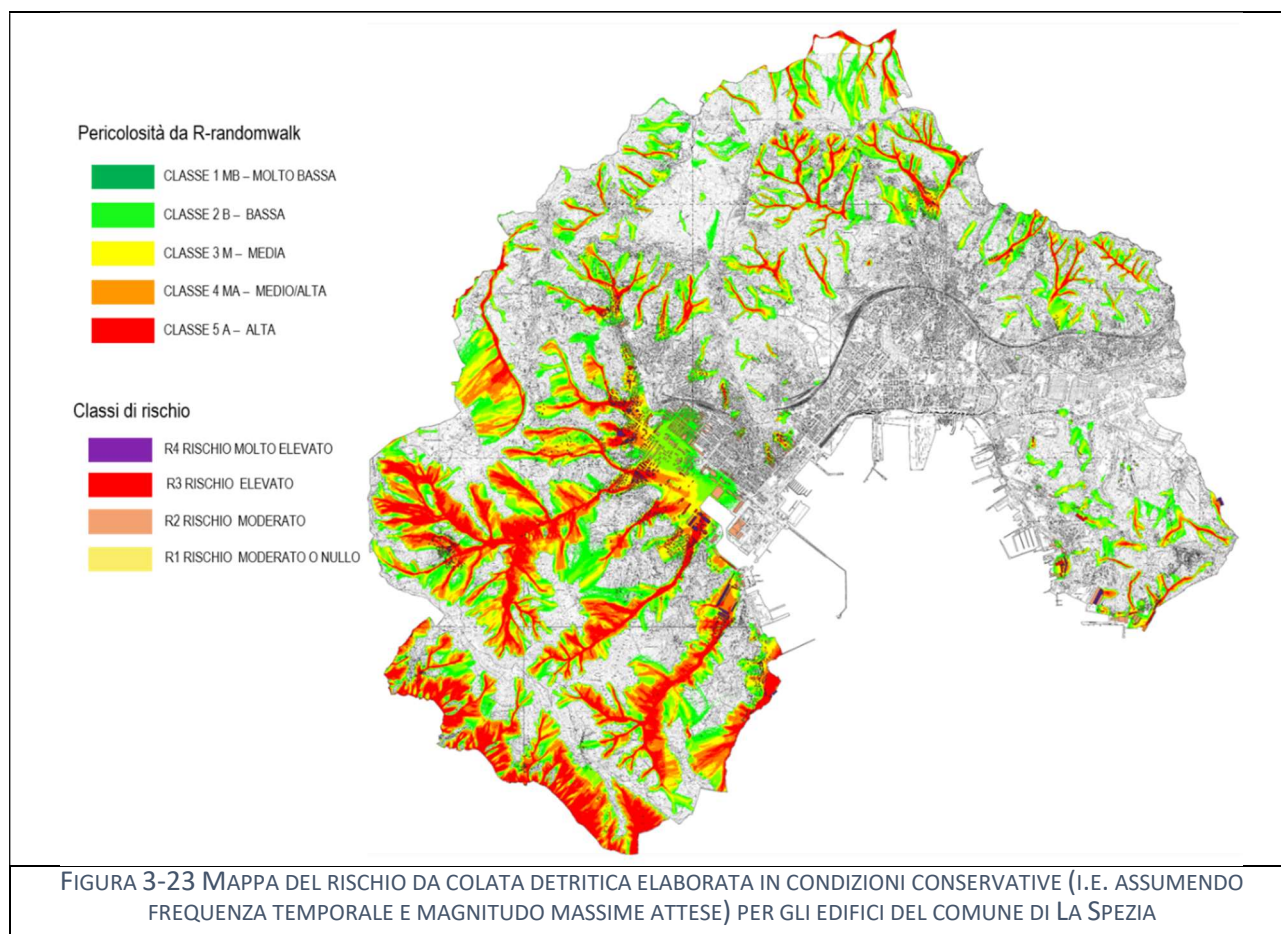

FIGURA 3-24 INGRANDIMENTI DELLA MAPPA DEL RISCHIO DA COLATA DETRITICA ELABORATA PER GLI EDIFICI DEL COMUNE DI LA SPEZIA. PER LA LEGENDA VEDI FIGURA 3-23

## 4 Sintesi del profilo climatico locale

Il Profilo Climatico Locale è stato redatto in due diverse fasi la prima fase ha prodotto il documento "Profilo Climatico Locale" consegnato in data 1 agosto 2018 (Rossi et al., 2018a) e la seconda fase ha prodotto il documento denominato "Integrazione Profilo Climatico Locale" che è stato redatto ad integrazione del primo ed è stato consegnato in data 19 dicembre 2018 (Rossi et al., 2018b). In particolare tale documento ha avuto lo scopo di descrivere il profilo climatico locale del comune della Spezia, sulla base delle osservazioni e delle proiezioni climatiche attualmente disponibili. È stata caratterizzata la variabilità climatica locale osservata e sono state valutate le anomalie climatiche attese localmente, in futuro, per effetto dei cambiamenti climatici. L'analisi della variabilità climatica osservata è stata condotta sulla base dei dati di temperatura (minima e massima) e di precipitazione relativi alla stazione di misura di La Spezia per il periodo di osservazione 1981-2010. La serie temporale per la stazione di La Spezia è stata in parte ricostruita, tramite elaborazione statistica, per ottenere una serie completa, utilizzando le misure di temperatura e precipitazione registrate della stazione di Sarzana e quelli di precipitazione della stazione di Levante (FIGURA 4-1) (Regione Liguria, 2018; Faccini, 2018). In Tabella 4-1 sono riassunte le informazioni utili a descrivere la ricostruzione della serie dei dati per la stazione di misura di La Spezia. Le serie statistiche ricostruite sono da ritenersi affidabili sebbene contengano valori ricostruiti e non misurati.

TABELLA 4-1 INFORMAZIONI RELATIVE ALLE SERIE DI DATI DELLA STAZIONE DI LA SPEZIA E ALLA LORO RICOSTRUZIONE.

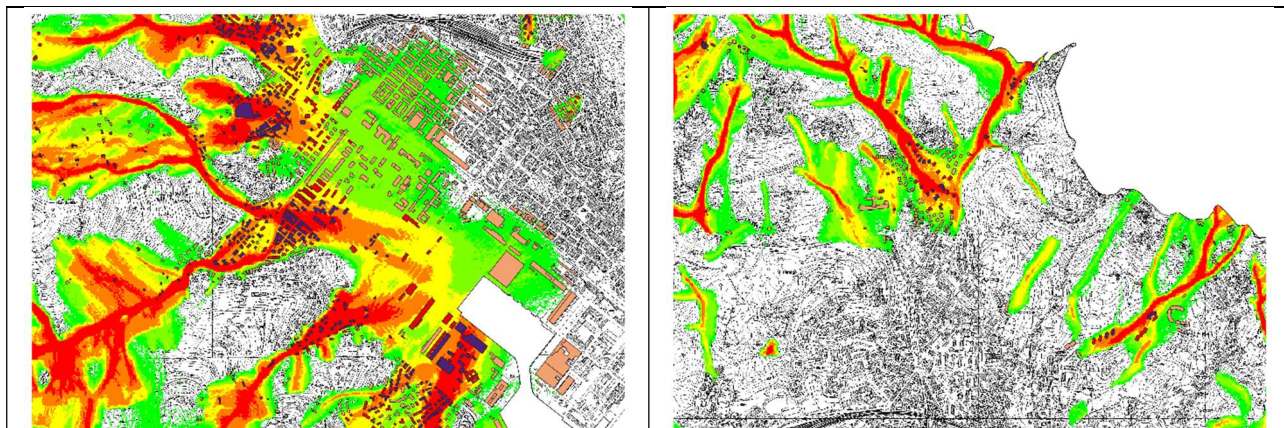
| <b>SERIE RICOSTRUITA</b>          |            |
|-----------------------------------|------------|
| <b>data_inizio</b>                | 01/01/1981 |
| <b>data_fine</b>                  | 31/12/2010 |
| <b>giorni_totali</b>              | 10957      |
| <b>giorni_dato_prec</b>           | 10931      |
| <b>giorni_gap_prec</b>            | 26         |
| <b>giorni_dato_tmin</b>           | 10317      |
| <b>giorni_gap_tmin</b>            | 640        |
| <b>giorni_dato_tmax</b>           | 10319      |
| <b>giorni_gap_tmax</b>            | 638        |
| <b>perc_prec</b>                  | 99.8 %     |
| <b>perc_tmin</b>                  | 94.2 %     |
| <b>perc_tmax</b>                  | 94.2 %     |
| <b>SERIE ORIGINALE</b>            |            |
| <b>giorni_dato_originale_prec</b> | 2888       |
| <b>giorni_dato_originale_tmin</b> | 2861       |
| <b>giorni_dato_originale_tmax</b> | 2860       |
| <b>perc_dato_originale_prec</b>   | 26.4 %     |
| <b>perc_dato_originale_tmin</b>   | 26.1 %     |
| <b>perc_dato_originale_tmax</b>   | 26.1 %     |
| <b>DATI RICOSTRUITI</b>           |            |
| <b>giorni_ricostruiti_prec</b>    | 8043       |
| <b>giorni_ricostruiti_tmin</b>    | 7456       |
| <b>giorni_ricostruiti_tmax</b>    | 7459       |
| <b>perc_ricostruiti_prec</b>      | 73.4 %     |
| <b>perc_ricostruiti_tmin</b>      | 68 %       |
| <b>perc_ricostruiti_tmax</b>      | 68.1 %     |





FIGURA 4-1 Localizzazione delle stazioni di misura di La Spezia, Sarzana e Levante.

Sono state analizzate le anomalie climatiche attese per alcuni indicatori opportunamente selezionati, per tre trentenni futuri di interesse (2011-2040, 2041-2070, 2071-2100) rispetto al periodo di riferimento 1981-2010. Le anomalie degli indicatori sono state calcolate, considerando i due diversi scenari RCP4.5 e RCP8.5, a partire dai dati simulati dei modelli climatici regionali attualmente disponibili nell'ambito del programma EURO-CORDEX alla più alta risoluzione orizzontale di circa 12 km (<http://www.euro-cordex.net>).

In sintesi nella Tabella 4-2 e nella Tabella 4-3 sono mostrati i valori medi di precipitazione, di temperatura massima e di temperatura minima e i relativi percentili (5° e 95°) rispettivamente a scala stagionale e annuale. In termini di temperatura, si osserva una temperatura massima media di 28.6°C durante l'estate e una temperatura minima media di circa 5.4°C durante l'inverno. Invece in termini di precipitazione, l'autunno risulta essere la stagione più piovosa (con 376.0 mm di pioggia) mentre l'estate è caratterizzata da precipitazioni basse di 122.3 mm. Inoltre, La Spezia risulta caratterizzata da precipitazioni annuali medie di 999.8 mm e da precipitazioni medie invernali di circa 279.8 mm, primaverili di 225.3 mm e autunnali di 376.0 mm; le precipitazioni estive medie risultano invece pari a 122.3mm.

TABELLA 4-2 VALORI MEDI DI PRECIPITAZIONE, DI TEMPERATURA MASSIMA E DI TEMPERATURA MINIMA E I RELATIVI PERCENTILI (Q5=QUINTO PERCENTILE, Q95=NOVANTACINQUESIMO PERCENTILE) A SCALA STAGIONALE.

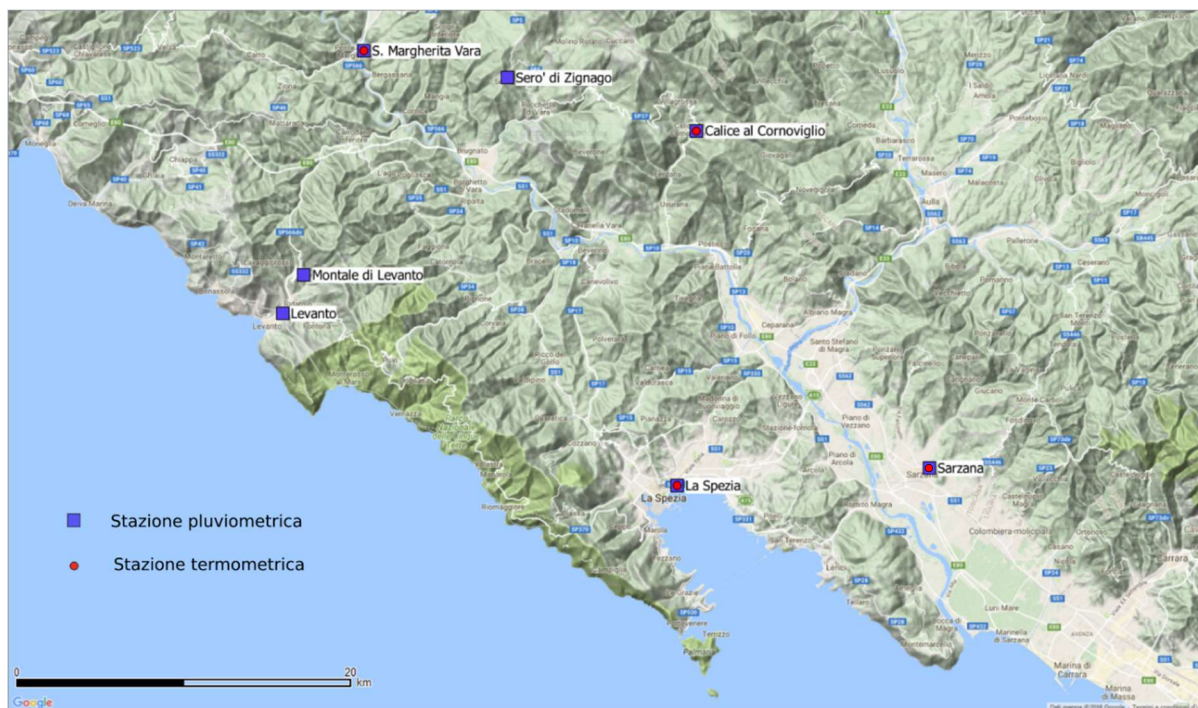
| stagione                 | Media prec   | q5 prec | q95 prec | Media tmin | q5 tmin | q95 tmin | Media tmax  | q5 tmax | q95 tmax |
|--------------------------|--------------|---------|----------|------------|---------|----------|-------------|---------|----------|
| <b>DGF (Dic-Gen-Feb)</b> | <b>279.8</b> | 120.2   | 499.1    | <b>5.4</b> | 3.7     | 6.5      | 12.7        | 11.6    | 13.8     |
| <b>MAM (Mar-Apr-Mag)</b> | <b>225.3</b> | 119.2   | 396.7    | 10.2       | 8.8     | 11.1     | 18.7        | 17.3    | 20.0     |
| <b>GLA (Giu-Lug-Ago)</b> | <b>122.3</b> | 35.5    | 228.5    | 18.4       | 17.7    | 19.5     | <b>28.6</b> | 27.8    | 29.5     |
| <b>SON (Set-Ott-Nov)</b> | <b>376.0</b> | 136.0   | 663.1    | 12.8       | 11.0    | 14.8     | 21.2        | 19.4    | 22.6     |



TABELLA 4-3 VALORI MEDI DI PRECIPITAZIONE, DI TEMPERATURA MASSIMA E DI TEMPERATURA MINIMA E I RELATIVI PERCENTILI (Q5=QUINTO PERCENTILE, Q95=NOVANTACINQUESIMO PERCENTILE) A SCALA ANNUALE.

| Media prec | q5 prec | q95 prec | Media tmin | q5 tmin | q95 tmin | Media tmax | q5 tmax | q95 tmax |
|------------|---------|----------|------------|---------|----------|------------|---------|----------|
| 999.8      | 628.8   | 1394.2   | 11.7       | 10.8    | 12.7     | 20.2       | 18.9    | 21.1     |

L'analisi della variabilità climatica è stata eseguita anche per serie temporali annuali di temperatura e precipitazione con valutazione dei trend di crescita/decrecita e della relativa significatività statistica tramite il Test di Mann-Kendall (Mann, 1945; Kendall, 1962; Hirsch et al., 1982).

La serie temporale della temperatura minima è risultata l'unica per la quale il test di Mann Kendall abbia mostrato un test significativo (a livello di significatività del 95%) sul periodo di analisi (Figura 4-2) con un aumento di circa 0.1°C ogni due anni.



FIGURA 4-2 SERIE TEMPORALE ANNUALE DELLA TEMPERATURA MASSIMA (TMAX, LINEA ROSSA) E DELLA TEMPERATURA MINIMA (TMIN, LINEA BLU). LA LINEA DI TREND È RIPORTATA CON UNA LINEA NERA TRATTEGGIATA.

Per la definizione degli scenari climatici, diversi indicatori sintetici (medi e/o estremi) sono comunemente utilizzati in letteratura. Tali indicatori sono utili ai fini della conoscenza delle caratteristiche del clima locale e per avere evidenza dell'eventuale presenza di cambiamenti climatici già in atto. Gli eventi estremi sono definiti come eventi che differiscono, nelle loro caratteristiche, in maniera sostanziale dalla media climatologica dell'area. Essi possono essere analizzati attraverso un set di indicatori definiti in letteratura, ad esempio quelli resi disponibili dall'ETCCDI (ETCCDI, *Expert Team on Climate Change Detection and Indices*). Tali indicatori descrivono principalmente l'intensità e la frequenza degli eventi estremi in termini di precipitazione e temperatura, e sono certamente molto utili per i successivi studi di settore volti a valutare i principali impatti locali del cambiamento climatico su cui si basano le strategie di adattamento. Nella Tabella 4-4 sono stati riportati alcuni degli indicatori ETCCDI, selezionati per descrivere la variabilità climatica dell'area geografica di interesse.

TABELLA 4-4 DEFINIZIONE DEGLI INDICATORI UTILIZZATI PER CARATTERIZZARE GLI EVENTI ESTREMI.

| Acronimo           | Indicatore  |
|--------------------|---|
| <b>SU</b>          | ( <i>summer days</i> ) numero di giorni all'anno con temperatura massima giornaliera maggiore di 25°C   |
| <b>TN/TR</b>       | ( <i>tropical nights</i> ) numero di giorni all'anno con temperatura minima maggiore di 20°C  |
| <b>R10</b>         | numero di giorni all'anno con precipitazione maggiore di 10 mm  |
| <b>PRCPTOT</b>     | cumulata (somma) della precipitazione annuale per i giorni con precipitazione maggiore o uguale ad 1 mm   |
| <b>PRCPTOT DJF</b> | cumulata (somma) della precipitazione dei mesi invernali (dicembre, gennaio, febbraio) per i giorni con precipitazione maggiore o uguale ad 1 mm  |
| <b>PRCPTOT SON</b> | cumulata (somma) della precipitazione dei mesi autunnali (settembre, ottobre, novembre) per i giorni con precipitazione maggiore o uguale ad 1 mm |
| <b>PRCPTOT MAM</b> | cumulata (somma) della precipitazione dei mesi primaverili (marzo, aprile, maggio) per i giorni con precipitazione maggiore o uguale ad 1 mm      |
| <b>PRCPTOT JJA</b> | cumulata (somma) della precipitazione dei mesi estivi (giugno, luglio, agosto) per i giorni con precipitazione maggiore o uguale ad 1 mm          |
| <b>RX1DAY</b>      | massimo valore di precipitazione su 24 ore su scala annuale   |
| <b>RR1</b>         | numero di giorni all'anno dei giorni con pioggia maggiore o uguale ad 1 millimetro  |

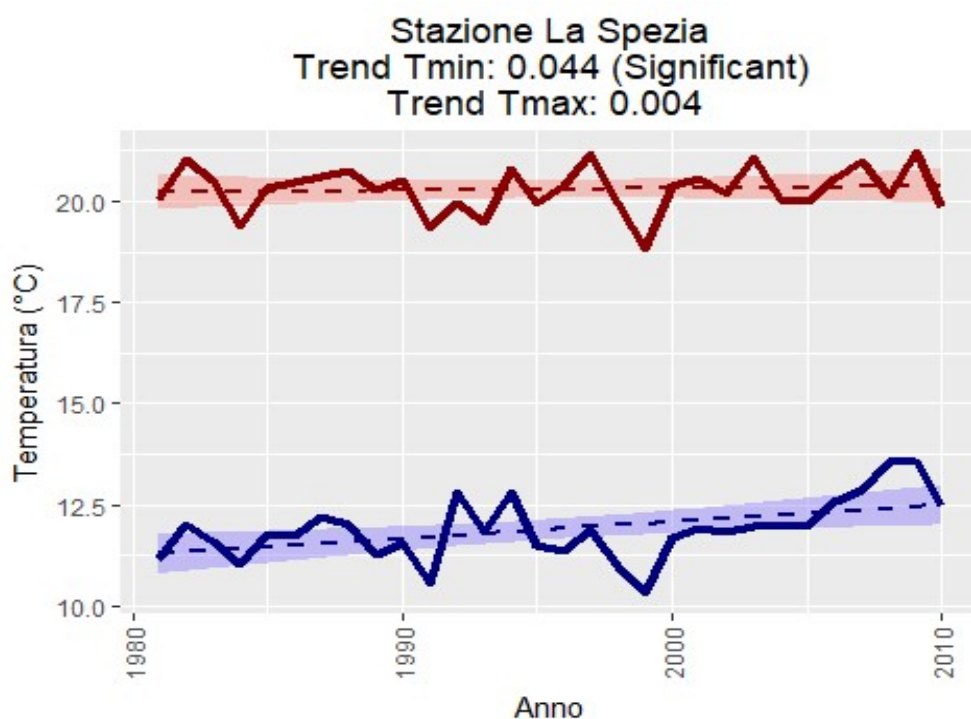
La stazione di La Spezia è caratterizzata da un numero medio di giorni all'anno con temperatura massima giornaliera maggiore di 25°C (SU) pari a 107, mentre il numero medio di giorni all'anno con temperatura minima giornaliera maggiore di 20°C (TN) è pari a 30 (Tabella 4-5).

TABELLA 4-5 VALORI MEDI DEGLI INDICATORI SELEZIONATI PER IL PERIODO OSSERVATO 1981-2010 (GG=GIORNI).

| SU         | TN_TR   | R10     | PRCPTOT | PRCPTOT_DJF | PRCPTOT_MAM | PRCPTOT_JJA | PRCPTOT_SON | RX1DAY | RR1     |
|------------|---------|---------|---------|-------------|-------------|-------------|-------------|--------|---------|
| gg/anno    | gg/anno | gg/anno | mm/anno | mm/stagione | mm/stagione | mm/stagione | mm/stagione | mm/5gg | gg/anno |
| <b>107</b> | 30      | 32      | 996     | 277         | 222         | 124         | 373         | 35     | 80      |

Nel documento Integrazione al Profilo Climatico Locale è stato inoltre fornito un quadro sintetico delle proiezioni climatiche future per il breve termine (2011-2040), medio termine (2041-2070) e lungo termine (2071-2100) utilizzando i dati simulati dai diversi modelli climatici regionali disponibili all'interno del programma EURO-CORDEX (<http://www.euro-cordex.net>). Le proiezioni climatiche future sono state ottenute considerando due diversi scenari IPCC: RCP4.5 e RCP8.5 al fine di valutare il valore medio (*ensemble mean*) delle proiezioni climatiche rispetto ai due scenari considerati e l'incertezza associata (Kotlarski et al., 2014; Jacob et al., 2014).

Tali analisi evidenziano un generale aumento delle temperature con intensità crescente sul lungo periodo e maggiore se si considera lo scenario RCP8.5. Considerando entrambi gli scenari, l'incremento maggiore è atteso in estate in tutti i 3 periodi analizzati; in particolare, con lo scenario RCP8.5, nel periodo più lontano (2071-2100) si raggiunge mediamente anche un aumento dei valori di temperatura di circa 4°C in estate.

In termini di precipitazione, in generale, si proietta una tendenza all'aumento delle precipitazioni annuali e anche stagionali, nei periodi di breve (2011-2040), medio (2041-2071) e lungo termine (2071-2100) con alcune eccezioni. Per quanto riguarda il periodo di breve (2011-2040) e medio (2014-2070) termine si nota una diminuzione delle precipitazioni estive considerando lo scenario RCP4.5. Si nota inoltre una tendenza alla diminuzione per la stagione primaverile per quanto riguarda il periodo a medio e lungo termine sempre considerando lo scenario RCP4.5.

Considerando invece lo scenario RCP8.5, si proietta a breve (2011-2040), a medio termine (2014-2070) e a lungo termine (2071-2100) una diminuzione delle precipitazioni primaverili e per lo scenario a lungo termine anche autunnali.

Infine, in termini di estremi nel comune di La Spezia in futuro è atteso un evidente aumento del numero di giorni all'anno con temperature massime maggiori di 25 °C (SU) e del numero di giorni con temperatura minima maggiore di 20 °C (TR).

In termini di precipitazione si evince una lieve diminuzione statisticamente significativa del numero di giorni con precipitazione maggiore o uguale a 1 mm (indicatore RR1) per lo scenario RCP8.5.

A tali analisi descritte in dettaglio nel documento Integrazione al Profilo Climatico Locale, sono state aggiunte analisi delle curve IDF (intensità, durata, frequenza) per valutare per diversi tempi di ritorno, la variabilità dell'intensità delle precipitazioni per varie durate. Tali analisi sono descritte in dettaglio nel successivo capitolo al paragrafo Analisi intensità frequenza delle piogge (§5.1).

## 5 Analisi dell'incidenza del cambiamento climatico sulle principali criticità locali

Lo sviluppo di un piano locale di adattamento al cambiamento climatico prevede prima di tutto l'analisi della condizione climatica (presente e futura) del territorio. Il PCL redatto nell'ambito del progetto ha avuto il principale obiettivo di verificare la presenza di trend per le variabili temperatura e precipitazione.

Per quanto riguarda la temperatura le analisi realizzate mostrano l'aumento di tale variabile (i.e. considerando diversi indici) nei diversi scenari climatici considerati. Tale risultato comporta un livello attenzione elevato da parte della amministrazione comunale in quanto gli aumenti di temperatura previsti potrebbero avere conseguenze dirette nei confronti della popolazione (si pensi a possibili ondate di calore), o ad esempio conseguenze economiche per quanto riguarda l'agricoltura (scarsità idrica, incendi, perdita di suolo agrario), o anche a livello di dissesto idrogeologico (ad esempio in un ipotetico scenario di aumento di incendi dovuto a temperature più elevate, la propensione al dissesto per fenomeni geo-idrologici di tipo canalizzati è maggiore).

Per quanto riguarda la pioggia le analisi realizzate non hanno mostrato trend significativi anche vista l'estrema variabilità di tale variabile e degli indici derivati negli scenari climatici considerati. In aggiunta alle elaborazioni del profilo climatico, ai fini della valutazione dei possibili impatti della pioggia su fenomeni di tipo geo-idrologico, si è ritenuto necessario includere valutazioni delle curve Intensità-Durata-Frequenza (IDF) di pioggia. Tali valutazioni sono inoltre particolarmente utili anche per la progettazione di opere idrauliche che risentono significativamente di piogge ad alta intensità, la cui variabilità per vari tempi di ritorno può essere stimata attraverso le curve IDF. Per una più esaustiva descrizione di tali curve e della metodologia utilizzata per derivarle si rimanda alla successiva sezione.

### 5.1 Analisi intensità frequenza delle piogge

Come già accennato in precedenza i dati di precipitazione sono fondamentali per la progettazione idrologica come ponti, sfioratori, strutture di protezione dalle inondazioni e molte altre strutture di ingegneria civile che coinvolgono flussi idrologici. Tra queste, le opere di regolamentazione del drenaggio urbano, sono significativamente nell'ambito dei principali obiettivi del progetto ADAPT.

In particolare per il corretto dimensionamento di tali infrastrutture è necessario avere una stima della frequenza delle piogge con una data intensità o cumulata per varie durate, ma più in particolare per la stima della frequenza degli eventi estremi. Tali stime risultano complesse perché le precipitazioni estreme, per natura poco frequenti, non seguono necessariamente distribuzioni simili a quelle per le piogge di normale intensità o cumulata. La stima della frequenza parte innanzitutto dall'analisi dei dati storici (o come anche in questo studio proiettati) di precipitazione con l'obiettivo principale di definire curve Intensità-Durata-Frequenza (IDF) di pioggia.

Per ottenere analisi accurate è innanzitutto necessario avere stime affidabili dell'intensità delle precipitazioni. La curva IDF associa infatti stime delle intensità delle precipitazioni di diversa durata e dei periodi di ritorno. Il primo passo fondamentale per la determinazione delle curve IDF è l'identificazione della distribuzione delle intensità di pioggia corrispondenti a vari durate. Tale operazione può essere fatta utilizzando funzioni (i.e. modelli) di distribuzione empiriche o teoriche (e.g. tra le più comuni si possono citare le distribuzioni Generalized Extreme Value (GEV), Gumbel, Log normale, Log Pearson Type III). Nell'ambito del progetto ADAPT per le analisi IDF di seguito descritte si è deciso di utilizzare funzioni di distribuzioni empiriche e in particolare la Empirical Cumulative Distribution Function (ECDF). Tale scelta ha il vantaggio di pesare



significativamente la distribuzione dei dati empirici senza passare attraverso una modellazione che potrebbe avere come effetto principale il filtraggio o il lisciamento di alcune frequenze per date intensità di pioggia e così rendere meno evidenti alcune differenze nelle serie di pioggia analizzate. Insieme a quanto precedentemente descritto si evidenzia che utilizzando funzioni di distribuzione empiriche con campioni statistici significativi, si ottengono stime della frequenza di pioggia comparabili a quelle ottenute utilizzando modelli di distribuzione. Il limite principale di questo approccio è invece legato alla stima della frequenza/probabilità di eventi il cui tempo di ritorno sia maggiore della lunghezza del periodo di riferimento del campione di dati di pioggia utilizzato (e.g. con un campione di pioggia di 30 anni, le stime ottenute con distribuzione empiriche consentono di dire solamente se una data intensità o cumulata di pioggia ha un tempo di ritorno maggiore di 30 anni e non permettono di dire esattamente a quanti anni esso corrisponde esattamente). Nell'ambito delle presenti analisi questo non rappresenta un limite perché ci si è limitati alle analisi delle frequenze per tempi di ritorno inferiori alle lunghezze delle serie di dati utilizzate e comunque pari al massimo a 25 anni (i.e. i tempi di ritorno considerati sono stati 1, 2, 5, 10 e 25 anni).

Le curve IDF sono state derivate ricostruendo in sequenza le tre seguenti funzioni per diverse durate di pioggia pari a 1, 3, 6, 9, 12, 24, 48, 72, 96, 120, 144, 168, 336 e 672 ore:

- a. funzione ECDF che esprime la probabilità di non superamento di una cumulata di pioggia per la durata considerata;
- b. funzione empiriche della distribuzione di frequenza che esprime la frequenza di non superamento di una cumulata di pioggia per la durata considerata;
- c. funzione empirica del tempo di ritorno che permette di stimare il tempo di ritorno associato ad una cumulata di pioggia per la durata considerata.

Una volta ottenute tutte le funzioni al punto c per ogni durata di pioggia considerata, è stato possibile ottenere per ogni tempo di ritorno i valori di intensità di pioggia associati ad ogni durata. Tali linee colorate differenziate in base al tempo di ritorno sono state riportate in un grafico log-log con assi x e y corrispondenti rispettivamente a durata e intensità di pioggia. Tale grafico, così ottenuto riassume le analisi IDF.

Ai fini delle valutazioni nell'ambito del progetto ADAPT le curve IDF sono state derivate per le serie di dati proiettati (i.e. modellati) e osservati oggetto già delle analisi riportate nel profilo climatico, e in particolare per le serie di:

- I. Dati giornalieri previsti dai modelli climatici nel periodo 1981-2010 (con analisi di *hindcast*) nel comune della Spezia (Figura 5-1);
- II. Dati giornalieri previsti dai modelli climatici nel periodo 2011-2100 nel comune della Spezia considerando lo scenario RCP4.5 (Figura 5-2);
- III. Dati giornalieri previsti dai modelli climatici nel periodo 2011-2100 nel comune della Spezia considerando lo scenario RCP8.5 (Figura 5-3);
- IV. Dati giornalieri osservati nel periodo 1981-2010 nella stazione della Spezia opportunamente ricostruiti (Figura 5-4);

I dati sopra analizzati derivati dagli scenari climatici (punti I, II, III) sono ottenuti dalle medie dei valori di pioggia diversi *pixel* nel territorio di La Spezia ricavati per diversi *run* dei modelli climatici. Visto che tutti i dati delle serie sopra riportate sono giornalieri, le curve IDF ricavate da essi non permettono di analizzare le frequenze e i tempi di ritorno di piogge sub-giornaliere. Si ritiene comunque che ulteriori valutazioni che considerino periodi di pioggia sub-giornaliere sono possibili solo a scapito di una incertezza molto elevata.

In aggiunta alle serie sopra riportate (incluse nella caratterizzazione del profilo climatico) è stata anche utilizzata anche una serie di dati orari ottenuta dalla rete fiduciaria del Centro Funzionale Decentrato della Regione Liguria (ARPAL), della rete dei centri di Protezione Civile. Tale serie con un periodo di copertura massimo di 15 anni nel periodo 2002-2017 ha permesso di stimare le curve IDF per durate di pioggia sub-giornaliere caratterizzanti l'occorrenza di pioggia

a La Spezia nell'ultimo quindicennio. Vista la lunghezza del periodo di osservazione di 15 anni, per tali dati non è stata stimata la curva IDF per il tempo di ritorno pari a 25 anni. I risultati di tale analisi sono riportati in Figura 5-5.

Le analisi delle curve IDF ci permettono di evidenziare delle differenze, ma si ribadisce che tali differenze anche se visibili possono rientrare nei margini di incertezza degli scenari climatici considerati. Se si considerando ad esempio i risultati degli *hindcast* nel periodo 1981-2010 (Figura 5-1) e delle proiezioni nel periodo 2011-2100 (Figura 5 2 e Figura 5 3) si può osservare che in futuro le i valori medi di intensità associata a diverse durate di pioggia per omologhi tempi di ritorno sono in aumento. Le curve IDF ottenute invece con dati misurati giornalieri nel periodo 1981-2010 (Figura 5-4) e orari nel periodo 2002-2017 (Figura 5-5) mostrano nel periodo più recente un aumento delle intensità di pioggia almeno limitatamente a durate maggiori o uguali a 24 ore. Anche per queste due serie di dati si ribadisce comunque che sono da tenere in considerazione possibili incertezze legate alla ricostruzione delle serie di dati.



FIGURA 5-1 CURVE IDF OTTENUTE PER LA SERIE DI DATI GIORNALIERI PREVISTI DAI MODELLI CLIMATICI NEL PERIODO 1981-2010 (CON ANALISI DI *HINDCAST*) NEL COMUNE DELLA SPEZIA.



FIGURA 5-2 CURVE IDF OTTENUTE PER LA SERIE DI DATI GIORNALIERI PREVISTI DAI MODELLI CLIMATICI NEL PERIODO 2011-2100 NEL COMUNE DELLA SPEZIA CONSIDERANDO LO SCENARIO RCP4.5.

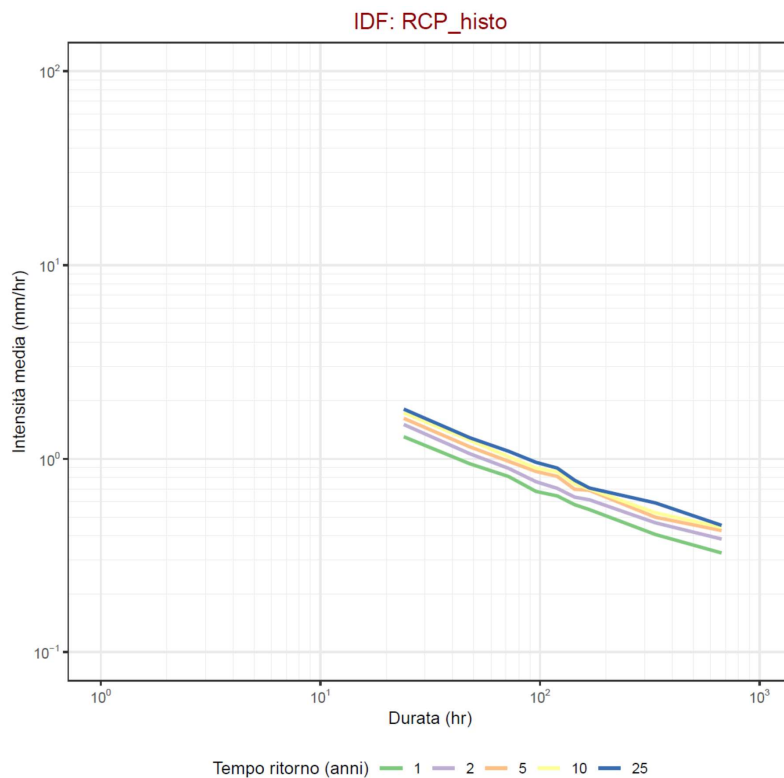

FIGURA 5-3 CURVE IDF OTTENUTE PER LA SERIE DI DATI GIORNALIERI PREVISTI DAI MODELLI CLIMATICI NEL PERIODO 2011-2100 NEL COMUNE DELLA SPEZIA CONSIDERANDO LO SCENARIO RCP8.5.

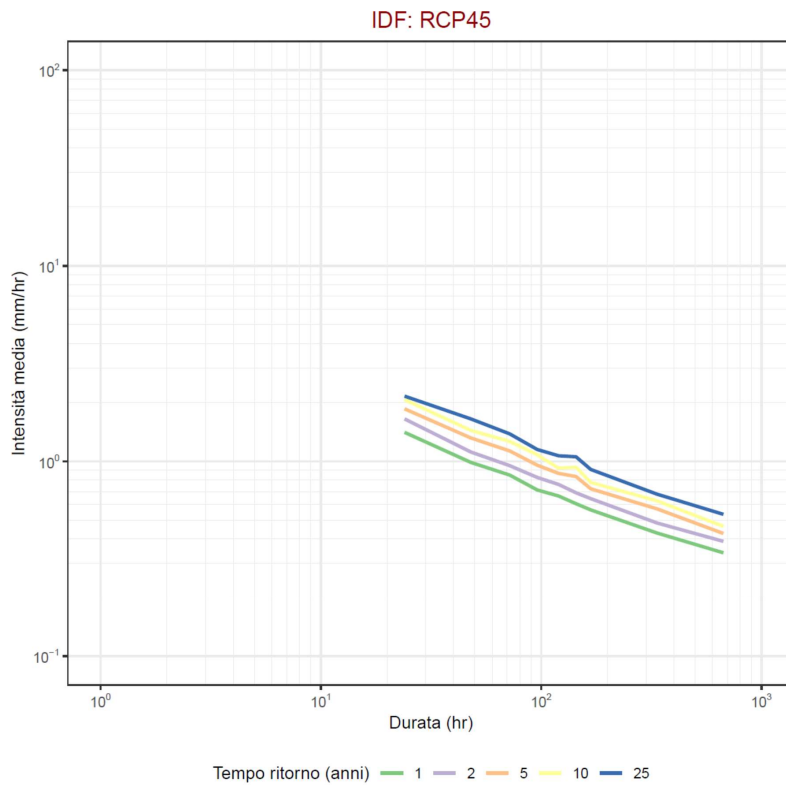

FIGURA 5-4 CURVE IDF OTTENUTE PER LA SERIE DI DATI GIORNALIERI OSSERVATI NEL PERIODO 1981-2010 NELLA STAZIONE LA SPEZIA OPPORTUNAMENTE RICOSTRUITA.

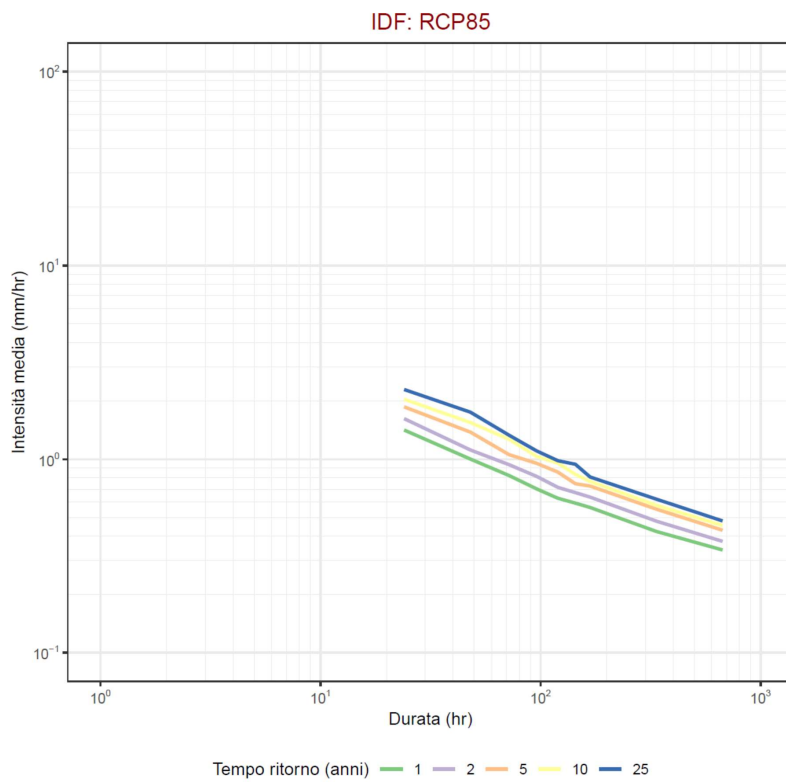

FIGURA 5-5 CURVE IDF OTTENUTE PER LA SERIE DI DATI ORARI DELLA STAZIONE LA SPEZIA DELLA RETE FIDUCIARIA DELLA PROTEZIONE CIVILE NEL PERIODO 2002-2017.

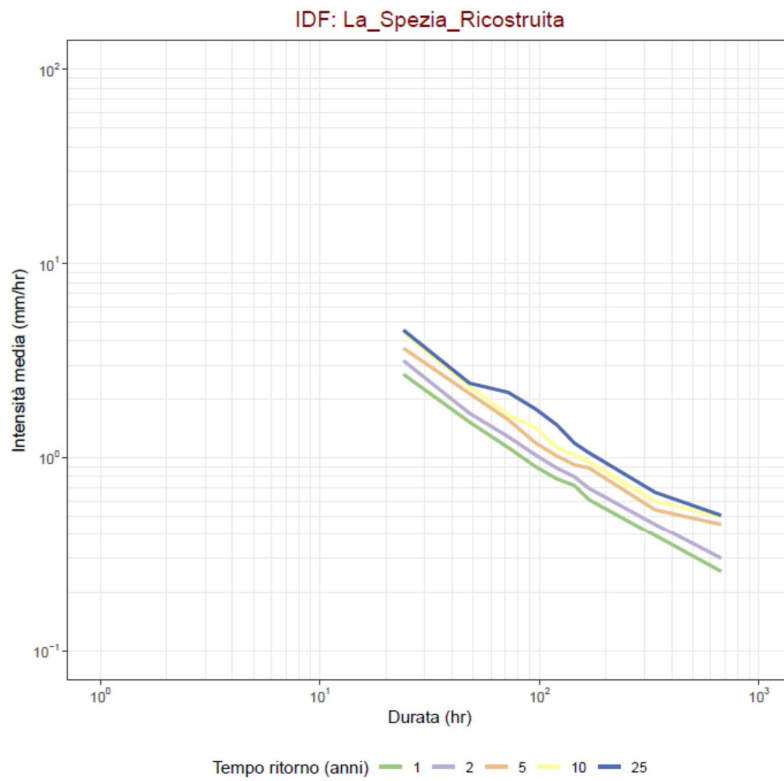

## 5.2 Considerazioni sulla variazione delle principali criticità locali

Anche se non sempre tutte le analisi statistiche sono risultate significative soprattutto a causa delle incertezze modellistiche, emerge comunque una tendenza significativa all'aumento delle temperature e di vari indici basati su di esse, e alcune indicazioni di aumento delle piogge e delle intensità di pioggia in futuro.

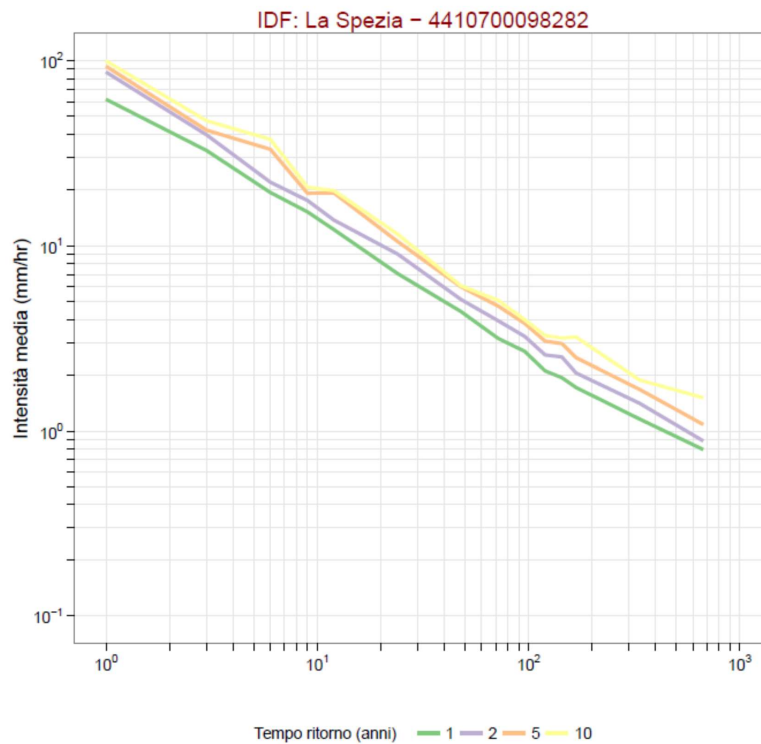
Tali risultati comportano un livello di attenzione elevato da parte della amministrazione comunale. Infatti aumenti di temperatura previsti potrebbero avere conseguenze dirette nei confronti della popolazione (si pensi a possibili ondate di calore), alla disponibilità di risorse idriche (per effetto dell'aumento di periodi siccitosi), o anche conseguenze economiche per quanto riguarda l'agricoltura (scarsità idrica, incendi, perdita di suolo agrario). Possibili impatti possono essere attesi anche a livello di dissesto idrogeologico sia per effetto dell'aumento delle temperature che delle precipitazioni estreme.

Prendendo ad esempio un ipotetico scenario di aumento di incendi dovuto a temperature più elevate (scenario ritenuto significativo nella analisi realizzate), la propensione al dissesto per fenomeni geo-idrologici di tipo canalizzato è da considerarsi in aumento, visto che in aree incendiate si osservano significativi aumenti dei deflussi idrici superficiali.

Chiaramente qualora, in futuro, si osservino aumenti della intensità di pioggia per varie durate, il principale effetto a terra risulterà l'aumento dei deflussi idrici. In particolare un aumento degli eventi di pioggia più intensi si potrebbe riflettere in un aumento dell'occorrenza di fenomeni di erosione canalizzati. Di seguito si elencano alcuni possibili impatti dovuti alla variazione del regime pluviometrico.

A seguito dell'aumento dell'intensità di pioggia aumenta il deflusso superficiale con conseguenti impatti sul territorio quali:

- riduzione dello stress normale efficace;
- riduzione della resistenza al taglio del terreno;
- aumento della filtrazione e delle forze di trascinamento;
- *soil sealing* dovuto all'impatto delle gocce più efficiente;
- maggiore pozzangheramento;
- aumento della velocità di deflusso superficiale;
- aumento dello sforzo di taglio esercitato dall'acqua;
- maggior deflusso nelle porosità secondarie (e.g. *piping*).

Gli effetti della temperatura sui fenomeni di dissesto idrogeologico sono di più difficile quantificazione, perché la temperatura può avere effetti diversi sulle diverse componenti del ciclo idrologico. Da un lato temperature estreme possono modificare i suoli, il loro grado di *sealing* superficiale ma anche il grado di fessurazione (e.g. fessurazione suoli argillosi) rendendo difficile capire se tali aumenti favoriscono o meno l'occorrenza di fenomeni franosi. Altri effetti possono riguardare sia la disponibilità di acqua (e.g. maggior temperature possono favorire maggiore secchezza del suolo e quindi ridurre la possibile occorrenza di fenomeni idrogeologici), o riguardare anche la componente biologica (e.g. effetti diretti sullo stato della vegetazione e sulla relativa componente evapotraspirativa). Una valutazione quantitativa di tali effetti nel territorio comunale richiede modellazioni specifiche basate sull'utilizzo di dati di dettaglio disponibili a scala di versante o di piccolo bacino. [MR3]

## 6 Azioni di adattamento

### 6.1 Premessa

Un Piano di Azione Locale individua e descrive, in relazione a ciascuna delle criticità individuate dal Profilo Climatico Locale e dall'analisi di vulnerabilità, le principali linee di azione (di adattamento) con cui il Comune intende "adattarsi" ai cambiamenti indotti dal mutarsi del clima fronteggiandone le criticità. Le specifiche e concrete azioni devono rispondere ad obiettivi specifici e misurabili i quali, a loro volta, discendono da obiettivi strategici più generali; il principio di fondo degli obiettivi strategici è, da un lato, quello di minimizzare i rischi derivanti dai cambiamenti climatici e dall'altro di permettere al territorio di sfruttare eventuali opportunità derivanti da tali cambiamenti.

Nell'ambito del rischio alluvioni e di allagamento, riferendosi con questa definizione rispettivamente al tema delle alluvioni dei corsi d'acqua e a quello della inefficienza del sistema di smaltimento urbano delle acque meteoriche, si possono individuare i seguenti obiettivi specifici di intervento:

- aumentare la resilienza della comunità locale (popolazione, enti, aziende, stakeholder, ecc.);
- aumentare la resilienza dei beni a rischio (infrastrutture, patrimonio culturale, ecc.);
- migliorare la risposta idrologica e idraulica del territorio e della città (misure progettuali e pianificatorie).

Appare del tutto ineludibile che la definizione degli obiettivi e conseguentemente delle azioni, deve essere strettamente incentrata sulle reali esigenze locali, poiché è a livello locale che gli impatti legati al clima sono direttamente e principalmente percepiti. Secondo quanto indicato dalla Strategia Nazionale di Adattamento ai Cambiamenti Climatici (SNAC) e dal Piano Nazionale di Adattamento ai Cambiamenti Climatici (PNACC), le principali azioni di adattamento, così come riportate nella tabella sottostante, possono essere sintetizzate come segue:

- *soft* o non infrastrutturali. Si tratta di azioni che non richiedono interventi diretti ma che contribuiscono ad aumentare la capacità adattiva di un territorio (divulgazione di maggiore conoscenza e sviluppo di un contesto organizzativo, istituzionale e legislativo favorevole);
- *grey* o infrastrutturali. Si tratta di azioni che propongono un miglioramento e/o l'adeguamento di impianti e infrastrutture per i rischi connessi al dissesto geologico e/o idraulico;
- *green* o basate su un approccio eco-sistemico. Si tratta di azioni basate sull'utilizzo o sulla gestione sostenibile dei "servizi" naturali del territorio inclusi quelli ecosistemici (*Nature Based Solution*).

| OBIETTIVI SPECIFICI   | Azioni <i>soft</i>   | Azioni <i>grey</i>                                   | Azioni <i>green</i>  |
|---|--|--|--|
| <b>Resilienza della comunità</b>                            | Azioni nel campo della formazione e dell'informazione, nel campo della <i>governance</i> e della gestione dell'emergenza, etc. | Monitoraggio e allertamento                          |  |
| <b>Resilienza dei beni</b>                                  |  | Monitoraggio e allertamento, adeguamento strutturale |  |
| <b>Risposta idrologica e idraulica del territorio/città</b> |  | Adeguamento strutturale                              | Buone pratiche nel settore del <i>greening</i> urbano e della gestione delle acque |

Diversi sono i criteri che possono essere utilizzati per la valutazione delle azioni di adattamento tra i quali: efficacia, efficienza economica, effetti di secondo ordine, performance in presenza di incertezza, considerazioni per l'implementazione politica. Nella scelta delle azioni può essere valutato se utilizzare tutti o solo alcuni di questi criteri in funzione delle diverse finalità individuate.

È del tutto evidente che il quadro strategico delle azioni da prevedere nell'ambito del Piano di Adattamento deve assumere coerenza anche e soprattutto a livello degli strumenti di pianificazione e di governo del territorio e a quello della gestione degli interventi, ai quali dovranno essere affiancati nuovi strumenti, regolamenti e linee guida incentrati sulla progettazione e realizzazione delle opere di difesa idraulica ed infrastrutturali, sui concetti di invarianza idraulica e idrologica, sulla Polizia Idraulica e Rurale e sui sistemi di drenaggio urbano sostenibile (SUSD). La scelta degli obiettivi e l'identificazione delle azioni di adattamento a scala locale, sia a breve che a medio-lungo termine, potranno trovare concretezza applicativa, espletati i necessari processi decisionali e valutativi, negli strumenti e dispositivi di natura pianificatoria e normativa in grado di orientare il Comune e la collettività verso una gestione più sostenibile delle acque, dell'assetto fisico-spaziale della città e del territorio, del paesaggio e del rapporto uomo/fiume, ridando all'acqua lo spazio di cui ha bisogno, sottratto dalla progressiva urbanizzazione del territorio.

Gli strumenti di pianificazione e di governance sono infatti strumenti capaci di incidere capillarmente ed in maniera diffusa sul territorio che, se ben orientati, potrebbero invertire tendenze consolidate responsabili degli aspetti più problematici legati alle condizioni dei bacini idrografici e dei corsi d'acqua oltre a contribuire al buon funzionamento del sistema di drenaggio urbano. Questo consentirebbe il raggiungimento dei seguenti risultati:

- consapevolezza della stretta dipendenza tra scelte di piano e problematiche idrauliche;
- aumento della sensibilità dello strumento urbanistico verso i temi del drenaggio urbano e sul monitoraggio dell'ambito fluviale;
- applicazione di criteri e buone pratiche di progettazione urbana finalizzati ad aumentare la sicurezza idraulica;
- inserire all'interno dell'apparato normativo vigente del PUC opportuni accorgimenti per il potenziamento delle prestazioni di carattere ecologico e alcune regole fondamentali per il risparmio delle risorse idriche e di gestione delle acque;
- trattamento coordinato tra diversi enti competenti sul tema delle acque a superamento dei confini amministrativi e della settorialità degli strumenti e delle politiche;
- migliore approfondimento sulla valutazione del rischio alluvioni, valutazione delle vulnerabilità, programmi e politiche per la manutenzione del territorio derivanti da una gestione condivisa del quadro conoscitivo e delle sue necessarie ricadute sulla disciplina sul governo del territorio.

Le proposte che seguono sono pertanto un riepilogo non esaustivo dei necessari adattamenti degli aspetti regolamentari della strumentazione vigente per poter implementare le pratiche che, a diversi livelli, discendono dalle nuove necessità di adattamento al rischio; ciò anche in ragione delle innovazioni legislative intervenute nell'arco degli ultimi 20 anni. Adattamento, dunque, e svecchiamento anche e prima di tutto degli strumenti in grado di sostenere, ad ampio raggio e a lungo termine, le azioni.

## 6.2 Interdisciplinarietà

A complemento di quanto evidenziato in premessa, pare altrettanto ovvio che il perseguimento degli obiettivi e delle innovazioni della strumentazione non possa che avvenire attraverso un lavoro di rete nell'ambito delle competenze coinvolte:

l'urbanistica non potrà che integrarsi appieno con gli studi e le valutazioni di natura ambientale, geologica, idrologico-idraulica ed ecologico-naturalistica.

### 6.3 Aggiornamento del quadro delle conoscenze

Affinché possano essere predisposti i necessari aggiornamenti degli strumenti regolamentari e pianificatori a supporto della scelta delle azioni ritenute prioritarie, si ritiene indispensabile approfondire il quadro conoscitivo del territorio in tutte le sue sfaccettature, dai temi geologici s.l. a quelli idrologico-idraulici, dallo stato corrente di efficienza delle reti di scolo di drenaggio urbano alla valutazione del profilo climatico locale già sviluppato (con tutte le sue valutazioni sull'influenza dei cambiamenti climatici sulle criticità e rischi da alluvione e allagamenti). In tal senso si dovrà integrare ed aggiornare il quadro delle conoscenze in merito:

- alla ricognizione di piani, programmi e progetti afferenti alle tematiche ambientali (territorio, geologia, idrologia, idraulica, ecc.) con una particolare attenzione alle relazioni di scala sovracomunale;
- alla ricognizione sintetica e qualitativa dei fenomeni di degrado e compromissione dei sottobacini presenti all'interno del territorio comunale relativi a criticità ambientali, dissesti idrogeologici, sottoutilizzo, abbandono e dismissione;
- ai dati sull'uso del suolo, analizzando e rappresentando la capacità drenante del territorio comunale al fine di evidenziare le differenti condizioni di permeabilità superficiale sia negli ambiti urbanizzati che in quelli aperti;
- all'evoluzione per soglie temporali del consumo di suolo attraverso banche dati disponibili, ove esistenti;
- ai caratteri e all'ubicazione di aree con patrimonio edilizio dismesso o sottoutilizzato che possono essere riqualificate e de-impermeabilizzate;
- all'individuazione a scala locale di aree del territorio comunale caratterizzate da problematiche idrologico-idrauliche tali da comportare l'attivazione di specifiche politiche, strategie e regole;
- alla perimetrazione delle aree a pericolosità idraulica e alla definizione del rischio e delle criticità del territorio comunale sulla base di uno studio idraulico di dettaglio ad integrazione del quadro conoscitivo dello strumento sovraordinato;
- alla mappatura della rete di drenaggio urbano e del suo stato di efficienza.

Quanto sopra anche al fine di implementare ed aggiornare la conoscenza della strumentazione sovraordinata quale ad esempio quella dell'Autorità di Bacino Distrettuale Appennino Settentrionale.

### 6.4 Punti strategici

Per semplificare, i punti sui quali sembra strategico intervenire nell'ottica di aggiornare e adattare la strumentazione vigente in ordine ai principi di adattamento sono almeno cinque, sia al livello della pianificazione che a quello regolamentare e gestionale degli interventi. Appare ovvio che, pur avendo identificato per chiarezza espositiva i differenti punti, gran parte delle azioni assumono una valenza molteplice sui vari aspetti considerati, essendo ogni intervento inserito in una rete di relazioni che unisce le diverse componenti strategiche in modo complesso.

#### a) Permeabilità dei suoli

Il PUC vigente, nato sotto il profilo disciplinare ormai vent'anni fa, identifica regole urbanistico ecologiche accurate nell'ambito della disciplina della trasformazione urbana, che meritano oggi di essere adeguatamente articolate in relazione al presente piano. I piani d'area e i distretti di trasformazione sono accompagnati da parametri relativi alle aree di cessione,



al verde e alla permeabilità dei suoli, nonché da schemi di assetto ambientale che integrano le componenti di disegno insediativo. I parametri di permeabilità e verde tornano ad essere cogenti anche negli interventi di piccola dimensione, le edificazioni ad intervento diretto. Restano invece scoperti da parametri ecologici cogenti le numerose aree di ricomposizione urbana e ad attuazione convenzionata che investono diffusamente il territorio urbanizzato e, in misura minore, le frange pedecollinari.

Ad uno sguardo "contemporaneo" e alla luce degli esiti reali delle - peraltro assai limitate - attuazioni di distretti e piani d'area possiamo affermare che gli spazi verdi e la permeabilità dei suoli siano senza dubbio un fattore da potenziare e da rendere più incisivo nelle componenti strutturali delle trasformazioni urbanistiche, soprattutto in un'ottica di adattamento ai cambiamenti climatici. In particolare la permeabilità dei suoli può diventare un parametro strategico nella gestione degli interventi disciplinati da perequazione urbanistica sopra citati. Il caso di Bologna, che ha declinato i parametri ecologici del piano anche in base alla distribuzione e alla età della popolazione, costituisce un esempio significativo che impone una seria riflessione sul tema e una rivisitazione della nostra strumentazione ecologico-urbanistica. È in altri termini necessario focalizzare tra le varie compensazioni previste nell'ambito degli interventi urbanistici incrementare, la componente relativa all'indice di permeabilità, dalla piccola alla grande dimensione. Nella concretezza, questo primo punto potrebbe, una volta stabiliti e vagliati gli indirizzi politico-amministrativi da parte degli organi di governo della città, trovare attuazione nella definizione dei criteri per i piani di rigenerazione urbana, di cui ai successivi punti.

#### b) Invarianza idraulica e idrologica

L'invarianza idraulica è il principio in base al quale le portate massime di deflusso meteorico scaricate dalle aree urbanizzate nei recettori naturali o artificiali di valle non sono maggiori di quelli preesistenti all'urbanizzazione; l'invarianza idrologica è il principio in base al quale sia le portate sia i volumi di deflusso meteorico scaricati dalle aree urbanizzate nei recettori naturali o artificiali non sono maggiori di quelli preesistenti all'urbanizzazione.

Ad oggi il piano urbanistico è totalmente sprovvisto di una valutazione adeguata della compatibilità delle previsioni con i concetti di invarianza idraulica/idrologica connessi con le trasformazioni territoriali, finalizzata ad una migliore protezione idraulica e ambientale del tessuto urbano e di quello periferico e garantire un corretto funzionamento della rete di drenaggio urbano. Su questa tematica si riscontra una grave carenza e occorre operare urgentemente. Si segnala infatti una profonda discrasia tra il PUC e il Piano di Bacino vigenti, sia in termini di invarianza idraulica che di permeabilità dei suoli; infatti nell'articolato normativo del Piano di Bacino Ambito 20, al fine di mitigare gli effetti degli interventi che producono impermeabilizzazione dei suoli nonché di migliorare il sistema di smaltimento delle acque superficiali e favorirne il riuso, sono stati definiti indirizzi vincolanti, sia a livello pianificatorio che in fase di progettazione di singoli interventi, che avrebbero dovuto essere stati recepiti dallo strumento urbanistico comunale.

Lo strumento regolamentario dovrebbe pertanto prevedere i requisiti di invarianza idraulica/idrologica ogni qualvolta un determinato intervento, sia esso una nuova costruzione, un ampliamento, una ristrutturazione urbanistica, ecc., impatti in maniera significativa sul territorio, definendone i contenuti progettuali indispensabili a supporto dell'intervento stesso (progetto di invarianza idraulica/idrologica), come già in uso per la Città metropolitana di Genova. Con le finalità di un miglior governo delle acque, lo strumento dovrebbe prevedere una scala di priorità nella gestione dello "smaltimento" dei volumi derivanti da impermeabilizzazione, quale in ordine decrescente: (1)

riuso dei volumi stoccati (innaffiamento, lavaggio pavimentazioni, ecc.); (2) infiltrazione nel sottosuolo; (3) scarico in corpo idrico superficiale naturale o artificiale; (4) scarico nel sistema di drenaggio urbano (da consentire solo a valle dell'impossibilità delle precedenti modalità). Risulta chiaro che le misure di invarianza idraulica e idrologica, applicate per promuovere la partecipazione di ogni proponente agli oneri connessi all'impatto idrico e ambientale nonché all'incremento del rischio idraulico conseguente agli interventi di cui sopra, debbano essere differenziate in funzione delle caratteristiche di permeabilità del suolo, all'importanza degli interventi, delle caratteristiche del reticolo di smaltimento, delle caratteristiche dei sistemi di drenaggio urbano/extraurbano oggetto di nuovo apporto di acque meteoriche e della dipendenza degli effetti di nuovo apporto sui recettori finali in termini di capacità idraulica dei tratti soggetti ad incremento di portata.

La differenziazione di cui sopra richiede necessariamente, come già in precedenza segnalato, un approfondimento del quadro conoscitivo territoriale in merito alla permeabilità dei suoli delle aree urbane (soprattutto) e di quelle extraurbane, delle criticità idrauliche del reticolo idrografico principale e anche di quello minuto, dell'efficacia del sistema di drenaggio urbano, ecc., non dimenticando l'urgenza di redigere quanto prima un dettagliato studio idraulico esteso alle porzioni più significative del territorio comunale.

#### c) Reti ecologiche e verde urbano

Il principio di continuità ecologica deve essere totalmente rivalutato e approfondito. Le indicazioni che si ricavano dal PUC attuale nei distretti di trasformazione quanto alla formazione di corridoi ecologici sono da rendere normativamente più efficaci a beneficio della rete ecologica urbana. Potrebbe rivelarsi fortemente incisivo per le ricadute sull'adattamento climatico, sull'esempio delle città francesi, disegnare una rete verde e blu "forte", a valenza strutturale, capace di integrare la continuità della rete ecologica regionale (RER) anche in ambito urbano. Le ricadute climatiche e in termini di aumento della resilienza di un rafforzamento della rete sarebbero evidentemente di grande rilievo. Il disegno della rete, espletate le necessarie analisi, può essere prodotto in tempi relativamente brevi e potrebbe, in via sperimentale, rientrare negli strumenti definiti ai punti precedenti.

Appare ineludibile, alla luce dei cambiamenti climatici in atto e delle oramai superate previsioni infrastrutturali del PUC che prevede ancora in alcuni casi la possibilità di tombinature per la realizzazione di strade, la necessità, ove questo sia possibile, della riapertura e della rinaturalizzazione di tratti di rogge e canali tombinati al fine di tutelare la risorsa idrica, migliorare la risposta idraulica, aumentarne la visibilità nell'ambito urbano e la sensibilizzazione degli abitanti.

#### d) Consumo di suolo

Il tema è vasto e ampiamente trattato in letteratura. Pare oggi un traguardo condivisibile quello di avere eliminato gran parte delle previsioni residuali di espansione in area collinare, portando a termine il disegno dell'attuale amministrazione che all'inizio del 2018 ha prodotto due varianti al PUC vigente per azzerare le espansioni più rilevanti sul territorio pedecollinare, a Valdellora e Costa di Murlo. Vero è che, da un punto di vista legislativo, il disegno di legge sul consumo di suolo è ancora fermo. Ma è altrettanto vero che nelle prassi urbanistiche più avanzate è ormai diventato un obiettivo costante la formulazione di piani a consumo di suolo zero, a fronte del riconoscimento della fine della fase storica di espansione delle città. Ed è altrettanto vero che il codice dei contratti individua, nei criteri per la

valutazione delle opere pubbliche, la minimizzazione del consumo di suolo come elemento di rilevanza.

#### e) Campagna urbana e terre incolte

È senz'altro necessario procedere nel percorso avviato con il progetto Campagna Urbana. Ci sono alcune piccole aree di proprietà comunale nel tessuto urbano e a margine di esso che potrebbero completare il quadro attuale dei terreni affidati ad aziende e associazioni, contribuendo alla riqualificazione ambientale della città e al recupero di parti di territorio collinare. È in fase di finanziamento nell'ambito dei fondi PSR il sistema di interventi di recupero boschivo nell'area del Parodi. Per quanto riguarda i terreni di proprietà privata è in fase di redazione il novo Regolamento di Polizia Rurale, strumento propedeutico a rilanciare il recupero dei terreni di proprietà privata, con particolare riguardo a quelli che assumono valore strategico nella mitigazione del rischio idrogeologico. A valle della approvazione del regolamento sarà possibile riformulare bandi per manifestazioni di interesse nei confronti dei proprietari di terreni incolti per incentivare la disponibilità all'affitto dei terreni incolti ad aziende agricole.

## 6.5 Strumenti

Gli obiettivi sopra richiamati possono essere gli elementi di base per un programma di rigenerazione urbana e del territorio collinare. L'avvio dei progetti di rigenerazione urbana sulla base della L.R. n. 23/18 o comunque dell'attuazione dei distretti di trasformazione dei piani d'area potrebbe in tal senso concorrere all'implementazione dei criteri di azione elencati in precedenza. Si potrebbe ipotizzare - ferma restando la necessità di agire entro un quadro ricognitivo e valutativo di insieme - l'individuazione di un sistema discreto di ambiti di trasformazione urbana e di recupero del territorio da attuare anche per "fasi pilota" secondo criteri di priorità da stabilire da parte dell'amministrazione sulla base di valutazioni integrate tra le diverse competenze da coinvolgere (vedi punto 6.2). Le agevolazioni contenute nella legge (che opportunamente conferisce priorità alla leva fiscale anziché a quella meramente edilizia, spesso rivelatasi fallimentare) potrebbero a medio-breve termine portare ad attuare in situazioni sperimentali gli obiettivi di ADAPT sia in ambito urbano che in collina. È pertanto ipotizzabile stabilire una individuazione degli ambiti di rigenerazione e un programma sintetico per la loro definizione in vista di una loro successiva elaborazione e deliberazione. Una prima azione potrebbe essere la redazione di un *masterplan* che fissi i criteri generali di cui sopra, articolandoli sul territorio, e che individui il sistema di aree di intervento dove poter sperimentare gradualmente le azioni funzionali al programma di adattamento a scala urbana. Dal *masterplan* sarebbe così possibile passare in fase successiva alla stesura e approvazione di singoli strumenti nell'ambito dei criteri di coerenza generale definiti.

## 6.6 Interventi per l'individuazione degli strumenti di drenaggio urbano sostenibili (SUDS)

La vulnerabilità di un territorio e di una città, non dipende solo dalla impermeabilizzazione dei suoli, ma anche dalle modalità di gestione delle acque. Per decenni le reti di smaltimento sono state dimensionate in riferimento a rovesci/alluvioni legati a determinati periodi di ritorno (non più adeguati alle odierne e soprattutto future variazioni climatiche) ed il reticolo idrografico minore è stato interrotto o eliminato in molte zone. Le variazioni climatiche e l'urbanizzazione recente hanno messo in crisi il sistema in diverse città; le precipitazioni intense di breve durata, le impermeabilizzazioni e le urbanizzazioni in aree a rischio hanno portato ad un aumento delle portate di piena e all'inquinamento delle acque del reticolo idrografico.

Far fronte a queste nuove sfide richiede un approccio integrato al territorio, volto a ridurre la vulnerabilità complessiva. I sistemi di drenaggio urbano sostenibile (SUDS) tendono a riequilibrare il ciclo dell'acqua nell'ambiente urbano, riducendo l'impatto dello sviluppo antropico sulla qualità e la quantità del deflusso, massimizzando le opportunità connesse alla qualità del paesaggio, tra cui fruizione, biodiversità, microclima, ecc. I SUDS sono interventi volti a:

- ridurre gli effetti idrologico-idraulici dell'impermeabilizzazione che provocano una accelerazione dei deflussi superficiali e un aumento del rischio idraulico;
- migliorare la qualità delle acque, fortemente alterata dagli inquinanti diffusi, prevalentemente provenienti dal traffico veicolare e dal dilavamento delle strade dall'inquinamento organico distribuito dagli sfioratori fognari;
- integrare il design del verde nella città migliorando il paesaggio urbano e il microclima.

Una adeguata gestione sostenibile dell'acqua, quale obiettivo di una migliore risposta idrologica e idraulica del territorio comunale nell'ottica di adattamento ai cambiamenti climatici, può avvenire nei seguenti modi: (1) visione unitaria dei bacini idrografici; (2) trattenerne il più possibile le acque a monte; (3) aumento della flessibilità e multifunzionalità delle porzioni dei bacini idrografici; (4) riconnessione e riqualificazione del reticolo idrografico minore; (5) minimizzare i volumi prelevati e la circolazione "artificiale" dell'acqua prelevata; (6) favorire il riuso dell'acqua; (7) minimizzare i volumi di acqua pulita immessi nelle reti di drenaggio urbano; (8) minimizzare e compensare la superficie impermeabilizzata; (9) dotare gli edifici di dispositivi di adattamento agli allagamenti.

I SUDS assolvono un insieme diversificato di funzioni: da quelle propriamente connesse alla gestione delle portate idriche (laminazione, ritenzione e infiltrazione) e quelle legate al miglioramento della qualità delle acque e del paesaggio. Ogni tipologia di opera può avere pertanto uno o più funzioni dominanti, ma un'attenta progettazione può inserire molteplici funzioni, aumentando le prestazioni degli interventi.

Per una migliore comprensione dei differenti ambiti di applicazione dei SUDS e della loro funzione, si riportano di seguito le "buone pratiche" in utilizzo per differenti tipologie di opere comprendenti interventi sui corsi d'acqua, aree allagabili, infrastrutture, spazi aperti urbani, edifici, pavimentazioni drenanti, ecc.

### INTERVENTI SUI CORSI D'ACQUA RETICOLO MINORE

DOVE

Ambiti fluviali, paesaggi in trasformazione

PERCHÉ

Per rallentare il deflusso, aumentare lo spazio fluviale e le funzioni dei corsi d'acqua

OCCASIONE/MOTORE PER

Riqualificazioni paesistico ambientali.  
Incremento della biodiversità.  
Opportunità per la fruizione

**COSA SONO?** Si tratta di interventi finalizzati ad aumentare lo spazio fluviale e la sua diversificazione morfologica e, possibilmente, di habitat.

**A COSA SERVONO?** Riqualificare il paesaggio, mitigare il rischio idraulico, aumentare la biodiversità, migliorare la qualità dell'acqua, aumentare la superficie filtrante dell'alveo.

Se realizzati con modalità integrate possono:

- migliorare il paesaggio naturale,
- assicurare funzioni di fitodepurazione,
- garantire la presenza di aree umide permanenti tali da assicurare l'insediamento di vegetazione igrofila e della correlata fauna, attraverso la modellazione delle sponde,
- sviluppare la funzione fruitiva dell'area o di porzioni di essa. Tale opportunità dovrà essere valutata in relazione alla necessità di non interferenza con la fauna (per esempio nei periodi di nidificazione), per cui potrà essere necessario scegliere se e dove realizzare strutture di accesso e avvicinamento all'area umida.

**CHE DIMENSIONI HANNO?** Molto variabili a seconda delle disponibilità di spazio. Nei casi in cui si opti anche per le funzioni depurative, sarebbe opportuno mantenere una fascia di vegetazione riparia della larghezza di almeno 12-15 metri al fine di assicurarne la funzionalità ecologica. In questi casi più è ampia la fascia a contatto dell'acqua, più sono efficaci gli effetti sulla qualità dell'acqua e la biodiversità.



## AREE ALLAGABILI E INVASI DI RITENUTA

### DOVE

Ambiti fluviali. Ambiti Rurali  
Spazi aperti urbani e periurbani

### PERCHÉ

Per intercettare e rilasciare gradualmente  
le acque

### OCCASIONE/MOTORE PER

Riqualificazioni paesistico ambientali.  
Incremento della biodiversità.  
Opportunità per la fruizione.

**COSA SONO?** Si tratta di invasi realizzati sfruttando la conformazione del terreno oppure realizzando opere di scavo o arginate.

**A COSA SERVONO?** A **intercettare, invasare e trattenerne** - anche grazie alla realizzazione di opere di presa e regolazione - **i volumi di piena dei corsi d'acqua** (trattenendo quantità di acqua tali da smorzare le onde di piena e rilasciandole eventualmente con un adeguato sfasamento temporale) o le acque meteoriche drenate dalle superfici impermeabili (ad esempio drenate dalle infrastrutture). Se realizzati con modalità integrate possono:

- essere inseriti efficacemente nel paesaggio sfruttando le naturali conformazioni del terreno quali anse, golene e limitando, oltre ai movimenti terra, l'infrastrutturazione delle opere di presa e rilascio
- assicurare anche funzioni di fitodepurazione
- garantire la presenza di aree umide permanenti tali da assicurare l'insediamento di vegetazione igrofila e della correlata fauna, attraverso la differenziazione dei livelli di invaso previsti in differenti aree del bacino.
- sviluppare la funzione fruitiva dell'area o di porzioni di essa. Tale opportunità dovrà essere valutata in relazione alla necessità di non interferenza con la fauna (per esempio nei periodi di nidificazione), per cui potrà essere necessario scegliere se e dove realizzare strutture di accesso e avvicinamento all'area umida e al bacino.

**CHE DIMENSIONI HANNO?** A seconda delle necessità e della disponibilità di spazio potranno essere realizzati piccoli invasi (detti anche stagni di ritenzione) oppure vere e proprie aree di espansione, che però risultano più complesse da realizzare, da gestire ed da inserire sostenibilmente nel paesaggio.

## SISTEMI DI DRENAGGIO URBANO APPLICATI ALLE INFRASTRUTTURE

**COSA SONO?** Si tratta di sistemi di drenaggio urbano applicati alle infrastrutture dedicate al traffico ciclo-pedonale, veicolare, ferroviario. Ci si riferisce sia alle infrastrutture di nuova realizzazione che, soprattutto, alle strutture stradali oggetto di trasformazione e di ristrutturazione: ad esempio le strade extraurbane che, a seguito dell'espansione residenziale, si trovano ad essere inglobate in nuovi interventi di lottizzazione e necessitano pertanto di essere rimodulate ed attrezzate per la modificata situazione.

In generale, le soluzioni per il drenaggio urbano da applicare nelle infrastrutture potranno riguardare tutti gli elementi della struttura stradale; quindi in generale le pavimentazioni, i fossati e le banchine erbose, le alberature, le rotatorie, le aree a parcheggio, le piste ciclopedonali, i marciapiedi e tutte le parti delle infrastrutture potenzialmente responsabili dell'intercettazione e della dispersione di acque meteoriche.

**A COSA SERVONO?** Ad **intercettare e disperdere le acque meteoriche** e, per concentrazioni non eccessive di inquinanti (acque di seconda pioggia), per **abbattere e/o trattenerne gli inquinanti** restituendo acque di qualità che possano essere disperse ed infiltrate anziché essere inviate al collettamento di reti miste o bianche.

**CHE DIMENSIONI HANNO?** Le dimensioni variano a seconda del tipo di opera, del contesto, delle necessità e della disponibilità di spazio.

## FOSSI VEGETATI

### DOVE

Ambiti urbani e periurbani. Insediamenti  
residenziali o produttivi. Parcheggi

### PERCHÉ

Per intercettare, smaltire e infiltrare le acque  
drenate dalle infrastrutture

### OCCASIONE/MOTORE PER

Riqualificazione, recupero e valorizzazione  
dei margini.  
Valore estetico e percettivo.  
Ricostruzione dell'immagine urbana.  
Riduzione delle canalizzazioni (opere grigie).  
Riqualificazioni e recupero paesistico  
ambientale. Incremento della biodiversità.

**COSA SONO?** Si tratta di aree depresse e/o avvallamenti posizionati a lato delle superfici impermeabilizzate, dove l'acqua non è sempre presente.

**A COSA SERVONO?** Ad **intercettare, smaltire e infiltrare le acque meteoriche drenate da superfici impermeabilizzate**, rallentando il deflusso e provvedendo ad una minima rimozione degli inquinanti. E' una variante del canale, vegetata con specie igrofile o con tappeto erboso a seconda degli ambiti e delle necessità. La depressione raccoglie l'acqua drenata, rallentando il deflusso e provvedendo ad una minima rimozione degli inquinanti. Può essere utilizzato:

- come elemento di collegamento ad una rete di collettamento predisposta,
- come luogo di infiltrazione se le condizioni di qualità dell'acqua drenata lo permettono.

È una soluzione facilmente inseribile nel contesto urbano e che richiede una minima manutenzione delle specie, la rimozione periodica di detriti oltre alla gestione di eventuali problemi di scorrimento o di intasamento che sono, però, facilmente individuabili.

In California i cosiddetti 'biofossati' vengono utilizzati per smaltire le acque di pioggia di superfici a parcheggio e di superfici stradali in genere.

**CHE DIMENSIONI HANNO?** Le dimensioni variano a seconda delle necessità (ad esempio dalla portata idraulica), del contesto, della disponibilità di spazio e del grado di inserimento paesistico e di multifunzionalità prefissati.

## SISTEMI DI DRENAGGIO APPLICATI AGLI SPAZI APERTI URBANI

**COSA SONO?** Si tratta di sistemi di drenaggio applicati agli spazi aperti urbani. Per spazi aperti urbani si intendono aree non edificate, inserite prevalentemente nel tessuto residenziale, commerciale o industriale; possono essere spazi aperti pubblici o privati, come le aree di pertinenza della residenza ed essere connotati da superfici grandi, medie, di piccole dimensioni o, ancora, avere carattere residuale. Le soluzioni di drenaggio saranno declinate per ogni spazio aperto, avendo come scopo l'intercettazione e la dispersione di acque meteoriche.

**A COSA SERVONO?** Ad **intercettare, trattenere e disperdere le acque meteoriche** drenate dalle superfici impermeabilizzate limitrofe, attraverso la realizzazione di piccoli invasi in cui ha sede anche un'area vegetata. A seconda della presenza di acqua più o meno permanente si distingue in generale tra 'rain garden' e 'pond' ovvero stagni di ritenzione idrica.

**CHE DIMENSIONI HANNO?** Le dimensioni variano a seconda del contesto, delle necessità e della disponibilità di spazio.

## STAGNI DI RITENUTA

DOVE

Spazi aperti urbani e periurbani

PERCHÉ

Per intercettare, trattenere e rilasciare gradualmente le acque

OCCASIONE/MOTORE PER

Valore estetico e percettivo.

Ricostruzione dell'immagine urbana.

Riduzione delle canalizzazioni (opere grigie).

Riqualificazione, recupero e valorizzazione dei margini.

Incremento della biodiversità.

Opportunità per la fruizione.

**COSA SONO?** Si tratta di invasi artificiali - più o meno naturaliformi - che intercettano le acque meteoriche drenate dalle superfici impermeabili circostanti.

**A COSA SERVONO?** Ad **intercettare, trattenere e disperdere le acque meteoriche** collettate dalle superfici impermeabilizzate circostanti e, mediante l'impianto di opportune specie igrofile, realizzano sia processi di sedimentazione che di degradazione della materia organica e degli inquinanti. A seconda delle dimensioni, della conformazione morfologica e del contesto, possono:

- garantire l'invaso di importanti volumi d'acqua, così da permettere la laminazione dei colmi in caso di eventi meteorici importanti,
- qualificare e diversificare l'immagine urbana,
- interagire, sin dalle fasi di pianificazione e progettazione, con le nuove lottizzazioni garantendo agli ambiti di trasformazione un corretto inserimento paesaggistico, una connotazione naturalistica di pregio, l'assolvimento di funzioni ricreative e fruibili.

Trattandosi di fatto di aree umide permanenti 'artificiali', potrebbero risentire dei periodi di prolungata siccità e in qualche caso potrebbe essere necessario intervenire per evitare danni alle specie igrofile impiantate. Nella gestione ordinaria dello stagno sarà invece necessario intervenire con una normale manutenzione per il taglio, il controllo della vegetazione erbacea e l'eventuale ripristino successivo ad eventi meteorici importanti.

**CHE DIMENSIONI HANNO?** Le dimensioni variano a seconda del contesto, delle necessità e della disponibilità di spazio. Possono essere realizzati piccoli stagni di ritenuta, ad esempio con carattere più artificiale, o vere e proprie aree umide di ampie superfici, con carattere marcatamente più naturaliforme.

## RAIN GARDEN

DOVE

Spazi aperti urbani e periurbani

PERCHÉ

Per intercettare, trattenere e rilasciare gradualmente le acque

OCCASIONE/MOTORE PER

Valore estetico e percettivo.

Ricostruzione dell'immagine urbana.

Riduzione delle canalizzazioni (opere grigie).

Riqualificazione, recupero e valorizzazione dei margini.

Incremento della biodiversità.

**COSA SONO?** Si tratta di aree verdi, solitamente vegetate e caratterizzate da piccole depressioni, che intercettano le acque meteoriche e ne consentono l'infiltrazione graduale nel terreno grazie ad un substrato sabbioso e ghiaioso. Spesso vengono realizzate nelle aree verdi di pertinenza di lottizzazioni o di interi quartieri.

**A COSA SERVONO?** Ad **intercettare, trattenere e disperdere le acque meteoriche** collettate dalle superfici impermeabilizzate circostanti, con duplice finalità:

- quella idraulica/idrologica, di permettere l'invaso temporaneo di acque meteoriche di prima pioggia,
- quella qualitativa, di depurare le acque collettate attraverso meccanismi biologici (fitodepurazione tramite fasce di vegetazione) e attraverso l'azione meccanica del substrato di sabbia e ghiaia.

Trattandosi di sistemi di drenaggio da realizzare in spazi aperti di vario genere e dimensione, esistenti o di progetto, le soluzioni dovranno contemplare un corretto inserimento paesistico ambientale e il dimensionamento del rain garden (azioni agevolate nel caso di contestuale pianificazione dei lotti). Dovrà essere curata anche la funzione di arredo urbano, ad esempio nel caso di realizzazioni su aiuole o rotonde. Come nel caso degli stagni è necessario intervenire con la normale manutenzione del giardino per il controllo delle infestanti erbacee e l'eventuale ripristino dei substrati filtranti a seguito di eventi meteorici importanti.

**CHE DIMENSIONI HANNO?** Le dimensioni variano a seconda del contesto, delle necessità e della disponibilità di spazio. Possono essere realizzati piccoli rain garden a bordo stradale o nelle aree di pertinenza delle abitazioni, oppure veri e propri sistemi di captazione e di infiltrazione delle acque che partecipano anche al sistema del verde di interi lotti.



## INTERVENTI SUGLI EDIFICI

### DOVE

Ambiti urbani e periurbani. Ambiti Rurali.  
Ambiti montani. Insediamenti residenziali  
o produttivi.

### PERCHÉ

Per intercettare, rilasciare gradualmente e  
riusare le acque

### OCCASIONE/MOTORE PER

Riduzione delle canalizzazioni.  
Valore estetico e percettivo.  
Ricostruzione dell'immagine urbana.

**COSA SONO?** Si tratta di interventi, connessi alla gestione delle acque meteoriche, applicati agli edifici.

**A COSA SERVONO?** A proteggere gli edifici, intercettare, rilasciare gradualmente e riusare le acque.

A questi interventi appartengono i tetti verdi e le cisterne.

I tetti verdi consentono di ripristinare almeno parzialmente il ciclo naturale dell'acqua:

- favoriscono l'evapotraspirazione e l'infiltrazione,
- riducono il deflusso superficiale e defluito (in ingresso alla rete),
- rilasciano gradualmente le acque meteoriche captate.

Inoltre, la presenza di un tetto verde migliora la coibentazione dell'edificio e può contribuire a migliorare l'inserimento paesistico dello stesso. A seconda delle esigenze, il verde pensile può essere di tipo intensivo (fruibilità, possibilità di impianto di specie arbustive ed arboree, medio-alta manutenzione) o di tipo estensivo (ridotta accessibilità, possibilità di impianto di sole specie erbacee, ridotta manutenzione).

Le cisterne consentono invece di gestire le acque meteoriche in ambito pubblico o privato attraverso il loro stoccaggio e riutilizzo.

**DIMENSIONI?** Per i tetti verdi le dimensioni variano a seconda della disponibilità di spazio e dell'adeguatezza delle strutture portanti. Le cisterne vanno dimensionate in relazione al regime pluviometrico ed alla necessità di riutilizzo della risorsa idrica in loco.

## PAVIMENTAZIONI DRENANTI

### DOVE

Ambiti urbani e periurbani. Ambiti Rurali.  
Ambiti montani. Insediamenti residenziali  
o produttivi.

Spazi aperti pubblici e privati.

### PERCHÉ

Per consentire l'infiltrazione delle acque

### OCCASIONE/MOTORE PER

Riduzione delle canalizzazioni.  
Valore estetico e percettivo.  
Ricostruzione dell'immagine urbana.  
Riqualificazioni paesistico ambientali.

**COSA SONO?** Si tratta di superfici pavimentate permeabili.

**A COSA SERVONO?** A consentire l'infiltrazione delle acque meteoriche e la ricarica delle falde, riducendo le superfici impermeabili e le connesse opere di intercettazione, di collettamento e di smaltimento delle acque meteoriche.

Oltre alle funzioni sopra elencate, le pavimentazioni drenanti si prestano a numerosissime soluzioni progettuali che consentono di diversificare e di caratterizzare l'immagine urbana: la varietà di materiali presenti sul mercato e in natura, permettono di lavorare sull'identità dei luoghi e sulla qualità degli spazi aperti progettati.

Le pavimentazioni drenanti comprendono:

- superfici di ghiaietto, calcestruzzo o asfalto drenante,
- elementi lapidei naturali o lavorati, lastre di pietra o altro materiale,
- elementi prefabbricati o autobloccanti,
- green-block e prati armati in genere.

L'utilizzo di pavimentazioni drenanti si presta ad essere associato ad altre opere di drenaggio urbano, consentendo di coniugare le funzioni utilitaristiche (percorsi, parcheggi, soste, ecc.) con quelle idrauliche (infiltrazione) ed estetico-percettive.

**DIMENSIONI?** Le dimensioni variano a seconda del contesto, della disponibilità di spazio e del tipo di materiale utilizzato. Possono essere realizzate piccole superfici drenanti - ad esempio nelle aree di pertinenza delle abitazioni - oppure veri e propri sistemi di infiltrazione delle acque applicati a porzioni di spazi aperti pubblici o a parcheggi.

## 6.7 Regolamento di Polizia Idraulica

L'appartenenza dei corsi d'acqua al Demanio dello Stato nasce dalla evidente utilità pubblica della risorsa, della sua salvaguardia volta a garantirne la qualità e la fruibilità nel tempo, evitando interazioni negative che ne possano compromettere la disponibilità, ma anche per evitare che gli eventi di piena possano arrecare danni alle infrastrutture pubbliche e private, nonché agli insediamenti umani. Questa ultima finalità impone che le attività umane interferenti con i corsi d'acqua debbano presentare caratteristiche di compatibilità tali da assicurare il bene pubblico.

L'art. 56 del d.lgs. n. 152/2006 stabilisce che "l'attività di programmazione, di pianificazione e di attuazione degli interventi" volti ad "assicurare la tutela, il risanamento del suolo e del sottosuolo, il risanamento idrogeologico del territorio tramite la prevenzione dei fenomeni di dissesto, la messa in sicurezza delle situazioni di rischio e la lotta alla desertificazione" (art. 53) non possono essere disgiunti dallo svolgimento di varie attività, fra le quali, in particolare al punto i) troviamo "lo svolgimento funzionale dei servizi di polizia idraulica, di navigazione interna, nonché della gestione dei relativi impianti". Il secondo comma del suddetto articolo precisa che dette attività sono svolte secondo criteri, metodi e standard finalizzati a garantire: "condizioni di salvaguardia della vita umana e del territorio, ivi compresi gli abitati ed i beni" e "modalità di utilizzazione delle risorse e dei beni, e di gestione dei servizi connessi".

Nel testo della legge 11 dicembre 2000, n. 365 "Conversione in legge con modifica del decreto legge 12 ottobre 2000", n. 279 recante interventi urgenti per le aree a rischio idrogeologico molto elevato ed in materia di protezione civile", all'art. 2 dell'allegato, viene data particolare importanza, oltre agli interventi di ripristino, ad "... una attività straordinaria di sorveglianza e ricognizione lungo i corsi d'acqua e le relative pertinenze, nonché nelle aree demaniali, attraverso sopralluoghi finalizzati a rilevare le situazioni che possono determinare maggiore pericolo, incombente e potenziale, per le persone e le cose ...". Il secondo comma dello stesso art. 2 prevede che l'attività di controllo venga svolta ponendo particolare attenzione a:

- opere e insediamenti presenti in alveo e nelle relative pertinenze;
- restringimenti nelle sezioni di deflusso prodotti dagli attraversamenti o da altre opere esistenti;
- situazioni di impedimento al regolare deflusso delle acque, con particolare riferimento all'accumulo di inerti e relative opere di dragaggio;
- situazioni di dissesto, in atto o potenziale, delle sponde e degli argini;
- efficienza e funzionalità delle opere idrauliche esistenti, e il loro stato di conservazione;
- qualsiasi altro elemento che possa dar luogo a situazione di allarme.

Pertanto una corretta gestione del demanio idrico può incidere in modo fortemente positivo sulla tutela e valorizzazione dell'ambiente e dell'equilibrio idraulico, con risvolti fondamentali in termini di sicurezza. Questo è particolarmente vero nell'area ligure nella quale l'attività di difesa del suolo è fortemente condizionata da:

- elevata e diffusa antropizzazione della pianura e dei fondivalle, dove l'alta densità urbana ha portato al graduale restringimento degli alvei naturali e alla progressiva eliminazione delle aree di naturale laminazione delle piene, portando a elevate criticità sotto il profilo idraulico, aggravate dal graduale aumento delle portate di piena legato a fattori climatici e antropici;
- elevata compromissione delle fasce di pertinenza fluviale;
- progressiva riduzione delle risorse finanziarie destinate alla difesa del suolo, a fronte delle necessità di attuare importanti opere strutturali di difesa dalle esondazioni e di stabilizzazione di versanti soggetti a dissesto e di garantire l'efficacia nel tempo delle opere realizzate attraverso una costante opera di manutenzione;
- esigenza di dedicare risorse ad opere di laminazione delle portate derivanti dal drenaggio delle aree urbane (sistema di collettamento e di smaltimento delle acque piovane) per evitare ulteriori incrementi dell'entità delle piene;
- esigenza di contenere il consumo di suolo allo scopo di superare e rimediare alle compromissioni avvenute quando più forte era la spinta a un'espansione indiscriminata delle aree urbane;
- presenza di diffuse situazioni di abusivismo da far emergere e regolarizzare, recuperando i relativi canoni.

Da qui la estrema necessità di lavorare alla redazione di un regolamento di Polizia Idraulica intendendo con polizia idraulica l'attività tecnico-amministrativa di controllo degli interventi di gestione e trasformazione del demanio idrico e del suolo in fregio ai corpi idrici, al fine della tutela e della preservazione del corso d'acqua e delle sue pertinenze.

Per procedere alla redazione del documento dovrà essere innanzitutto effettuata la ricognizione di tutto il reticolo idrico superficiale presente nel territorio comunale individuandone le relative competenze ed operando in stretto raccordo con le autorità competenti in materia. Sul reticolo idrico individuato dovrà quindi essere regolamentata l'attività di Polizia Idraulica, individuando le fasce di rispetto dei corsi d'acqua, nonché le attività vietate o soggette a concessione o nulla-osta idraulico con l'obiettivo di: (i) migliorare la sicurezza idraulica



del territorio attraverso il controllo e la manutenzione delle opere, insediamenti, manufatti che interferiscono con gli alvei fluviali e le relative fasce di esondazioni in caso di piena; (ii) favorire il recupero degli ambiti fluviali all'interno del sistema regionale del verde e grandi corridoi ecologici; (iii) garantire il mantenimento della funzionalità degli alvei, anche attraverso il corretto svolgimento delle attività di polizia idraulica; (iv) disincentivare gli usi del suolo incompatibili con la sicurezza idraulica e l'equilibrio ambientale; (v) promuovere la delocalizzazione degli insediamenti incompatibili e l'adeguamento dei manufatti interferenti; (vi) realizzare interventi che non modifichino negativamente gli obiettivi di qualità ambientale con particolare riguardo alla tutela delle aree di pertinenza dei corsi d'acqua con lo scopo di preservare i paesaggi, le zone umide ed arrestare la perdita di biodiversità.

## 6.8 Linee guida per la progettazione/realizzazione delle opere di difesa idraulica e delle infrastrutture

La gestione del rischio idrogeologico è una questione di grande complessità. Una catena di processi fortemente "non lineari", a partire dal clima che costituisce una delle forzanti primarie, spesso irriducibili a qualsiasi semplificazione e che richiedono, appunto, di essere trattati con strumenti capaci di spiegare prima e di gestire poi la complessità.

Il dissesto idrogeologico è il risultato di una catena fenomenologica che le sole opere strutturali, ritenute per lungo tempo le sole capaci di contrastare i dissesti e i danni causati dalle alluvioni, non sono intrinsecamente in grado di intercettare per intero. Tale contesto richiede pertanto un approccio di tipo integrato nell'ambito del quale la collaborazione proattiva dei territori, la polifunzionalità degli interventi, l'integrazione delle diverse strategie di mitigazione del rischio sono alcune delle armi che permettono, tutte assieme, di perseguire il successo contro il dissesto idrogeologico nella sua accezione più generale. D'altro canto è proprio questo lo spirito della Direttiva europea 2007/60 CE che si fonda su due principi cardine: "valutazione" e "gestione" del rischio. Pertanto è quanto mai auspicabile che nell'ambito delle procedure di gara per l'affidamento dei servizi di progettazione e di appalto dei lavori, nella fattispecie per opere di difesa idraulica e infrastrutturali, vengano definite apposite linee guida in grado di valorizzare gli aspetti riguardanti la resilienza delle opere dinanzi al cambiamento climatico per mezzo di criteri/punteggi premianti per coloro che terranno in debito conto tale tipo di visione olistica.

La "gestione" del rischio implica in maniera ineludibile un approccio pianificatorio per gradi che, basato su analisi quantitative tra costi e benefici, possa consentire al Comune un oculato ed adeguato indirizzo delle risorse disponibili in materia di opere di difesa idraulica ed infrastrutture. Altro elemento cardine è la "valutazione" del rischio: l'opera non è un elemento a sé stante che, di per sé, è in grado di risolvere qualsiasi problema, ma è parte viva in un contesto spaziale e temporale che va conosciuto ed analizzato; il rischio deve essere infatti valutato negli scenari *ante operam* e *post operam* in modo da supportare il decisore attraverso l'analisi differenziale, qualitativa e quantitativa. Non meno importante è la valutazione di un progetto e pertanto dell'opera che ne deriva, nell'ottica di prestazioni per sollecitazioni al di fuori del cosiddetto punto di progetto e della relativa resilienza nei confronti di forzanti alterate per intensità e frequenza, dalla dinamica oramai in atto del clima. Il progettista viene così chiamato ad una visione più integrata del territorio e delle strategie complessive della gestione del rischio residuo. Tale visione integrata richiede inoltre una trattazione e gestione degli aspetti ambientali connessi alla progettazione/realizzazione di un'opera. Infatti la presenza di un'opera in un territorio non può prescindere da un contesto che, comunque in misura più o meno marcata, sarà alterato.

Altro aspetto strategico è la capacità di prevedere il comportamento dell'opera nell'intero ciclo di vita della stessa. Un'opera, dalla cantierizzazione al definitivo smantellamento, vive fasi durante le quali gli scenari di rischio del

territorio mutano anche significativamente. Si tratta delle diverse configurazioni dovute ai lavori, all'occorrere di ulteriori lavori, agli inevitabili processi di dinamica territoriale rispetto ai quali l'opera deve risultare resiliente, garantendo una "larghezza di banda" (in termini di rendimento rispetto alle sollecitazioni), sufficientemente larga.

Sulla base di quanto sopra riportato e riprendendo quanto già individuato nel documento "Linee Guida per le attività di programmazione e progettazione degli interventi per il contrasto del rischio idrogeologico" di #ItaliaSicura, dovranno essere stabiliti criteri e modalità nell'ambito delle procedure di gara per l'affidamento dei servizi di progettazione e di appalto lavori (opere di difesa idraulica e infrastrutturali) che tengano conto sinteticamente dei seguenti punti:

- valutazione del rischio ed esplicitazione dei criteri di gestione (la programmazione e la progettazione degli interventi dovrebbero essere guidate da criteri di valutazione del rischio e della relativa gestione su porzioni di territorio che, direttamente o indirettamente, potrebbero risentire dell'effetto dell'intervento);
- valutazione comparata delle diverse opzioni tecniche, attraverso metodi anche semplificati di analisi costi/benefici (stimare i benefici in termini di danni futuri evitabili durante il ciclo di vita dell'opera, confrontandoli con i relativi costi di realizzazione e manutenzione dell'intervento e di gestione del rischio);
- coerenza dell'intervento con la pianificazione e programmazione vigenti (le azioni per la gestione del rischio idrogeologico dovrebbero essere organicamente integrate nell'ambito di uno specifico quadro di pianificazione e programmazione);
- analisi sistemica/aspetti spaziali con particolare riguardo ai fenomeni indotti e al non aggravio del rischio alla scala di bacino idrografico (la progettazione dovrebbe tenere conto delle dinamiche a scala di bacino attraverso un approccio gerarchico che prenda in considerazione l'impatto dell'intervento sull'intera catena fenomenologica, in modo da intercettare adeguatamente ed evitare eventuali conseguenze o effetti collaterali negativi degli interventi in situazioni anche distanti nel tempo e nello spazio);
- analisi sistemica/aspetti temporali e verifica sull'intero ciclo di vita dell'intervento (il progetto dovrebbe valutare le interferenze e gli impatti con riferimento all'intero ciclo di vita dell'intervento, in particolare dalla prima cantierizzazione al termine della fase di esercizio);
- specifiche valutazioni di carattere idrologico e idraulico-fluviale (le valutazioni dovrebbero tenere conto della specificità delle caratteristiche climatiche e idrografiche del contesto territoriale alle diverse scale spaziali e temporali di interesse);
- effetti dell'intervento sulla morfodinamica fluviale, costiera e di versante (il progetto dovrebbe prevedere adeguati studi e un piano di monitoraggio dell'impatto morfodinamico nel corso del tempo);
- effetti dell'intervento sull'ecosistema fluviale, ripario e costiero e sulla qualità delle acque (gli interventi di gestione del rischio idrogeologico possono condizionare in maniera anche rilevante i processi morfologici fluviali alle diverse scale spaziali e temporali, pertanto tali impatti dovrebbero essere considerati nel progetto in coerenza con la sua estensione e rilevanza);
- effetti sociali ed economici dell'intervento (sia all'atto della programmazione che della progettazione dovrebbero essere attentamente considerati, alle diverse scale, le specifiche complessità e impatti di ordine urbanistico e, più in generale, di gestione del territorio sui processi sociali ed economici in corso);
- considerazioni relative alla resilienza dell'intervento, anche nei confronti di scenari di cambiamento climatico (dovrebbe essere valutata la risposta dell'intervento nell'intorno del "punto di progetto", preferendo soluzioni tecniche che garantiscano prestazioni il più possibile stabili rispetto alle variazioni nella frequenza corrispondente alla sollecitazione prevista).

## 7 Azioni di adattamento

L'obiettivo strategico principale del Piano di Adattamento è quello di elaborare una visione a scala territoriale su come affrontare gli impatti dei cambiamenti climatici (in particolar modo quelli connessi agli eventi estremi di temperatura e precipitazione), individuando una serie di azioni di adattamento finalizzate, attraverso la loro attuazione, a minimizzare i rischi derivanti dai cambiamenti climatici, proteggere la popolazione, i beni e preservare il patrimonio naturale, migliorare la capacità di adattamento dei sistemi naturali, sociali ed economici, traendo vantaggio per quanto possibile dalle opportunità che si potranno presentare con le nuove condizioni climatiche.

Il set di azioni ed indirizzi di adattamento è stato individuato facendo riferimento ai settori di rilevanza socio-economica e ambientale più vulnerabili ai cambiamenti climatici, in funzione delle più recenti analisi territoriali svolte nell'ambito dei vari progetti in corso o già conclusi, e delle conoscenze pregresse e delle banche dati disponibili presso l'Amministrazione comunale.

Sebbene non esista un'univoca definizione di "azione di adattamento ottimale" è indispensabile che le stesse debbano garantire il raggiungimento degli obiettivi senza allo stesso tempo creare ripercussioni negative in altri contesti, settori o gruppi coinvolti. Posta questa indispensabile premessa, un'azione di adattamento per essere efficace deve rispondere ai seguenti principi fondamentali (da SNAC - Strategia Nazionale di Adattamento ai Cambiamenti Climatici, 2015):

- adottare un approccio basato sulla conoscenza e sulla consapevolezza: preconditione essenziale per un'appropriata azione di adattamento è quello di migliorare la base conoscitiva al fine di aumentare la disponibilità di stime più affidabili e ridurre le incertezze scientifiche circa i futuri cambiamenti climatici e i loro impatti, anche economici. I decisori politici, gli *stakeholder*, le comunità locali, le associazioni e i cittadini dovranno avere facile accesso ad informazioni chiare ed affidabili relativamente alle conseguenze dei cambiamenti climatici affinché possa essere sviluppata un'adeguata consapevolezza su questo tema, e a strumenti pratici che possano guidarli nelle loro scelte;
- lavorare in *partnership* e coinvolgere gli *stakeholder* e i cittadini: l'adattamento alle conseguenze dei cambiamenti climatici è una sfida che coinvolge un elevato numero di *stakeholder* sia del settore pubblico che privato, rilevanti nel processo di adattamento. Il coinvolgimento attivo dei cittadini e delle loro associazioni può apportare un significativo valore aggiunto al processo di adattamento ed una migliore consapevolezza ed accettazione pubblica delle azioni che verranno intraprese. È pertanto necessario cooperare a tutti i livelli con un'attenzione particolare dedicata all'azione concertata con gli *stakeholder*. Ad esempio, individuando all'interno delle aree prioritarie d'azione per l'adattamento, delle forme di coinvolgimento dei privati per la condivisione degli obiettivi di intervento e la *partnership* nella realizzazione e gestione;
- lavorare in stretto raccordo con il mondo della ricerca e della innovazione: affinché i decisori politici e i tecnici possano identificare efficaci strategie di adattamento a potenziali scenari futuri, è necessario che gli stessi siano a conoscenza delle potenzialità derivanti dalla ricerca e dall'innovazione. La ricerca scientifica deve essere orientata maggiormente allo sviluppo di analisi del rischio climatico e dei servizi climatici dedicati a settori particolarmente vulnerabili quali infrastrutture, agricoltura, insediamenti urbani, trasporto, imprese ed energia. Ad esempio, in un settore come quello idrico e agricolo in cui gli impatti dei cambiamenti climatici sulle rese e sulla qualità possono essere significativi, la ricerca e l'innovazione assumono un ruolo rilevante per approdare a sistemi di produzione resilienti e flessibili;

- considerare la complementarità dell'adattamento rispetto alla mitigazione: adattamento e mitigazione non sono in contraddizione tra di loro, ma rappresentano due aspetti complementari della politica sui cambiamenti climatici. Senza azioni efficaci di mitigazione pianificate in tempo utile, l'entità delle conseguenze sarà tale da rendere l'adattamento più costoso ed anche, in certi casi, inefficace. L'adattamento non dovrà essere, quindi, in contraddizione con gli obiettivi di riduzione delle emissioni di gas serra, ma dovrà operare in maniera congiunta con essi. È importante, ad esempio, garantire la coerenza delle varie politiche e i necessari collegamenti con gli altri piani nazionali pertinenti, come quelli per l'efficienza energetica e sulle fonti energetiche rinnovabili;
- agire secondo il principio di precauzione di fronte alle incertezze scientifiche: l'incertezza sulle future emissioni di gas serra globali e sulla conoscenza del clima futuro e dei suoi impatti, non costituisce un valido motivo per non intervenire preventivamente, perché i danni prodotti dalla "non azione" possono essere più elevati dei costi stessi delle azioni, come il rapporto IPCC-AR5-WGII (IPCC, 2014) e il rapporto Stern (Stern, 2006) hanno dimostrato. Le azioni dovranno essere basate sull'evidenza, facendo uso delle conoscenze scientifiche più recenti, dei dati e dell'esperienza pratica. Le lacune conoscitive andranno poste all'attenzione della comunità scientifica affinché la base conoscitiva possa essere migliorata e consolidata nel tempo. Inoltre, le misure di adattamento, in particolare quelle di tipo non strutturale, implicano benefici ambientali complessivi a prescindere dall'incertezza delle previsioni future, anche su vasta scala, creando importanti sinergie con le politiche di sostenibilità ambientale;
- agire con approccio flessibile: le politiche e le azioni di adattamento dovranno essere elaborate e pianificate caso per caso, al fine di rispondere in maniera efficace alle diverse necessità e condizioni locali, evitando di adottare un unico approccio valido per tutti i contesti. Tali interventi dovranno tenere conto dei fattori contestuali quali i processi ambientali, socio-economici, tecnologici, culturali e politici. È necessario adottare un approccio di "gestione flessibile": poter adattare i progetti all'evolversi delle condizioni esterne, tenendo in considerazione l'incertezza degli sviluppi futuri, e aggiornando le politiche di adattamento alle informazioni provenienti dalla comunità scientifica. Questa gestione flessibile può attuarsi integrando diversi tipi di misure di adattamento, le "misure grigie o strutturali" che includono soluzioni tecnologiche e ingegneristiche, le "misure verdi o ecosistemiche" che prevedono approcci basati sugli ecosistemi, e le "misure soft o leggere" che implicano approcci gestionali, giuridici e politici;
- agire secondo il principio di sostenibilità ed equità intergenerazionale: ogni forma di adattamento deve tener conto del principio della sostenibilità e dell'equità intergenerazionale a fronte della limitatezza delle risorse non rinnovabili. Le risposte agli impatti dei cambiamenti climatici non dovranno pregiudicare gli interessi delle generazioni future, nonché la capacità di altri sistemi naturali e dei settori sociali ed economici di perseguire l'adattamento. Dal punto di vista ambientale andranno quindi favorite misure con effetti positivi sull'ambiente e sui servizi degli ecosistemi e misure che favoriscono ed utilizzano i processi naturali. In termini economici dovranno essere favorite le misure con il migliore rapporto costi-benefici (intendendosi per costi e benefici non soltanto quelli di natura economica) le cosiddette misure *win-win* (misure che permettono di conseguire benefici sia nell'ambito dell'adattamento sia in altri contesti - ad es. mitigazione dei cambiamenti climatici o riduzione dell'inquinamento ambientale), le misure *no-regret* (misure che permettono di conseguire benefici indipendentemente dall'entità dei cambiamenti climatici). Riguardo agli aspetti sociali dovranno essere considerate prioritarie le misure che non penalizzino alcun gruppo sociale, che garantiscano effetti positivi sulla salute e il benessere umano e che siano



finalizzate a promuovere la coesione sociale. Particolare attenzione dovrà essere posta alle azioni di mal-adattamento, in altre parole quelle azioni che non realizzano l'obiettivo di ridurre la vulnerabilità, ma al contrario la aggravano e/o riducono la capacità di far fronte agli effetti negativi dei cambiamenti climatici. Tali azioni possono produrre benefici di breve termine, ma conducono a conseguenze dannose nel medio - lungo periodo (ad es. azioni in conflitto con gli obiettivi di mitigazione, azioni che utilizzino le risorse in maniera non sostenibile, azioni che distribuiscano i benefici dell'adattamento in maniera non equa nella società, azioni che limitino le capacità di adattamento di alcuni settori, etc.);

- adottare un approccio basato sul rischio nella valutazione dell'adattamento: i rischi e le opportunità che deriveranno dai cambiamenti climatici dovranno essere analizzati, valutati e confrontati al fine di formulare obiettivi chiari ed identificare conseguentemente le risposte prioritarie anche sulla base di determinati ed opportuni criteri (ad es.: urgenza, efficacia, efficienza, flessibilità, reversibilità, sostenibilità, robustezza, equità, etc.);
- effettuare un regolare monitoraggio e valutazione dei progressi verso l'adattamento: l'efficacia delle decisioni ed i progressi compiuti nell'ambito dell'adattamento dovranno essere oggetto di un monitoraggio e di una valutazione continua attraverso indicatori opportunamente validati, che si basino sui processi (per misurare i progressi nell'attuazione delle misure) e sui risultati (per misurare l'efficacia dell'intervento). Il miglioramento della conoscenza disponibile, i nuovi risultati sulle mutevoli condizioni climatiche e sui rischi associati, le scoperte scientifiche che andranno sviluppandosi nel tempo, potranno essere inclusi nel processo di adattamento soltanto se esso sarà sufficientemente flessibile, in grado cioè di essere modificato nel tempo e aggiornato periodicamente.

Gli eventi di dissesto geo-idrologico (inondazioni, colate detritiche, frane, erosione, sprofondamenti) che si sono verificati di recente nel Paese hanno riproposto all'attenzione dell'opinione pubblica il tema dell'impatto dei cambiamenti climatici sulla frequenza e l'intensità di eventi estremi di natura idrologica e geomorfologica. È evidente che la vulnerabilità del Paese sta subendo profondi cambiamenti, soprattutto nei confronti degli eventi che si estrinsecano su scale temporali ridotte. A ciò concorrono anche l'espansione urbana che ha interessato tutta l'Italia in modo rilevante dal dopoguerra, l'occupazione di aree prima disponibili per l'invaso dei volumi di piena e il progressivo abbandono della funzione di manutenzione e presidio del territorio, tutti caratteri che ben si adattano anche al contesto territoriale locale.

Tale ambito di azione richiede necessariamente di approfondire ulteriormente quanto già prodotto nell'ambito dei vari progetti realizzati o in corso, in merito a: (1) individuazione accurata delle zone a maggiore rischio, con lo scopo di assegnare priorità agli interventi strutturali più urgenti che necessariamente si confrontano con risorse disponibili limitate tenendo in considerazione le modifiche in termini di rischio dovute ai cambiamenti climatici; (2) rivisitazione dei criteri di progettazione aggiornando i canoni idrologici-idraulici utilizzati in passato, i criteri di scelta dei materiali da costruzione maggiormente soggetti all'invecchiamento per le differenti condizioni climatiche, nonché i criteri per la valutazione delle costruzioni esistenti e per gli eventuali interventi di adattamento, adeguamento e manutenzione delle strutture; (3) maggior coordinamento fra le azioni e le politiche attuate dai diversi organi di governo del territorio; (4) migliore bilanciamento fra azioni strutturali e non strutturali considerando la complessità e la fragilità del territorio (tra le azioni non strutturali si ritiene necessario prevedere la creazione di un Sistema di Supporto alle Decisioni in grado di analizzare le condizioni attuali e future di pericolosità, vulnerabilità e rischio a fronte di fenomeni di frana ed alluvionali, con particolare riguardo al *Climate Change*, applicato alla pianificazione estesa e

locale); (5) azioni per estendere e migliorare l'informazione e l'educazione della popolazione, al fine di accrescere la capacità di percezione del rischio climatico-ambientale.

In estrema sintesi le linee prioritarie di azione intraprese nell'ambito del presente Piano di Adattamento ai cambiamenti climatici, con particolare riferimento ai settori "dissesto geo-idrologico", "risorse idriche", "insediamenti urbani" e "infrastrutture", sono le seguenti (in attuazione con le linee previste dal SNAC - Strategia Nazionale di Adattamento ai Cambiamenti Climatici, 2015):

- A. Ampliamento del quadro conoscitivo in merito alla vulnerabilità del territorio al fine di avere a scala territoriale un modello di riferimento per la definizione degli scenari di rischio.
- B. Coordinamento "orizzontale" tra politiche diverse (territoriali, paesaggistiche, ambientali, di protezione civile) e "verticali" tra i vari livelli di governo del territorio.
- C. Ampliamento delle attività di monitoraggio nelle zone a rischio.
- D. Approfondimento degli studi di vulnerabilità delle zone ad elevato rischio.
- E. Pianificazione di interventi strutturali secondo una lista di priorità.
- F. Azioni di educazione della popolazione per affrontare le situazioni di emergenza.

#### AZIONI SOFT

##### Aggiornamento del Piano di Protezione Civile (a)

Ambito: Normativa e Pianificazione

Descrizione: L'aggiornamento consiste nell'introdurre i risultati derivanti dal Progetto sentinelle del territorio, dallo studio idraulico e idrologico del reticolo idrografico significativo in corso e dalle modellazioni sulle pericolosità idro-geomorfologiche del territorio comunale prodotte dal CNR-Irpi di Perugia, il tutto finalizzato ad una migliore conoscenza delle criticità territoriali e ad una corretta valutazione delle procedure di gestione del Piano e di allertamento nelle emergenze.

Settore di competenza: Protezione civile

Altri Enti coinvolti: soggetti deputati alla protezione civile

Responsabile Azione: Ing. Gianluca Rinaldi

Previsione temporale: medio (2 anni)

Fattibilità: facile

Costo: 40000 (include azione a-b-c)

Indicatore di avanzamento: Stato di attuazione dell'aggiornamento del Piano (approvazione in Consiglio Comunale)

Indicatore di efficacia: numero di partecipanti agli incontri di trasferimento

### **Potenziamento delle procedure di Protezione Civile (b)**

Ambito: Gestione

Descrizione: Ottimizzazione delle procedure di attivazione/disattivazione dell'allertamento della popolazione all'interno degli ambiti territoriali individuati nel Piano di Protezione Civile e potenziamento dei presidi territoriali in occasione delle allerte.

Settore di competenza: Protezione civile

Altri Enti coinvolti: Ordini Professionali, Enti di Protezione Civile

Responsabile Azione: Ing. Gianluca Rinaldi

Previsione temporale: medio (2 anno)

Fattibilità: facile

Costo: 40000 include azione (a-b-c)

Indicatore di avanzamento: Stato di attuazione delle procedure all'interno degli ambiti territoriali

Indicatore di efficacia: Numero di persone coinvolte nelle campagne alle emergenze e di evacuazione

### **Esercitazioni di Protezione Civile (c)**

Ambito: Gestione

Descrizione: L'attività prevede di sperimentare sulla base del Piano di protezione civile vigente, il grado di integrazione del sistema, nell'ottica di rilevarne le criticità e di migliorarne la capacità di gestione ed allertamento in occasione delle emergenze.

Settore di competenza: Protezione civile

Altri Enti coinvolti: Enti competenti nella protezione civile

Responsabile Azione: Ing. Gianluca Rinaldi

Previsione temporale: breve (1 anno)

Fattibilità: media

Costo: 40000 (include azione a-b-c)

Indicatore di avanzamento: Numero di enti coinvolti

Indicatore di efficacia: Aumento del numero di enti coinvolti

### **Elaborazione del Regolamento di Polizia rurale**

Ambito: Normativa e Pianificazione

Descrizione: Elaborazione e approvazione del regolamento di polizia rurale, che introduce normative, modalità procedurali e premialità finalizzate al recupero dei terreni incolti e a stabilire regole comportamentali sulla manutenzione ordinaria del territorio extraurbano.

Settore di competenza: Pianificazione Territoriale

Altri Enti coinvolti: Regione Liguria

Responsabile Azione: Ing. Gianluca Rinaldi, Arch. Daniele Virgilio, Geom. Dario Campagnolo

Previsione temporale: breve (1 anno)

Fattibilità: facile

Costo: 0

Indicatore di avanzamento: Approvazione in Giunta Municipale e in Consiglio Comunale - approvazione da parte della Regione Liguria

Indicatore di efficacia: Incremento delle iniziative di recupero dei territori incolti da parte di privati

### **Potenziamento dei sistemi e delle attività di monitoraggio**

Ambito: Gestione

Descrizione: Ottimizzazione e potenziamento del monitoraggio mediante installazione di appositi misuratori dei livelli idrometrici (monitoraggio satellitare) in corrispondenza dei punti, rispettivamente del reticolo idrografico e del territorio, ritenuti maggiormente significativi. Si prevede inoltre di incrementare apposite videocamere nei sottopassi per verificare i livelli di allagamento degli stessi.

Settore di competenza: Protezione Civile

Altri Enti coinvolti: Regione Liguria, INGV

Responsabile Azione: Geol. Ivan Vujica

Previsione temporale: medio (2 anni)

Fattibilità: media

Costo: €€

Indicatore di avanzamento: Monitoraggio dei principali parametri idrologici e meteorologici finalizzati all'adattamento climatico

Indicatore di efficacia: Miglioramento del catalogo di strumenti conoscitivi a supporto dell'adattamento

### **Realizzazione corsi di formazione per ordini professionali in materia di adattamento climatico**

Ambito: Comunicazione

Descrizione: L'Amministrazione comunale si prefigge di organizzare momenti di formazione professionale agli Ordini (Ingegneri, Geologi, Architetti, Geometri, Agronomi, ecc.) al fine di accrescere le competenze tecniche mirate alla progettazione sostenibile delle opere.

Settore di competenza: Pianificazione Territoriale / Edilizia Privata

Altri Enti coinvolti: Ordini professionali

Responsabile Azione: Arch. Daniele Virgilio

Previsione temporale: breve (1 anno)

Fattibilità: media

Costo: €

Indicatore di avanzamento: Numero di professionisti e Ordini coinvolti (per tipo di attività o evento)

Indicatore di efficacia: Aumento del numero di tecnici formati



**Trasferimento della consapevolezza in merito ai rischi derivanti dal cambiamento climatico e trasferimento delle buone pratiche in materia di adattamento a cittadini, amministratori, imprese, enti**

Ambito: Comunicazione

Descrizione: L'azione si propone di assicurare continuative attività di comunicazione del rischio efficaci, rivolte alla popolazione, alle imprese, agli amministratori ed ai tecnici pubblici, per ridurre gli impatti degli eventi idro-meteorologici e diffondere la consapevolezza del "rischio residuo", favorendo la loro partecipazione attiva alle azioni di adattamento e sensibilizzandoli sulle possibili misure di mitigazione del rischio. L'azione inoltre prevede campagne di promozione di strumenti economici di gestione del rischio climatico quali assicurazioni, fondi mutualistici, ecc.

Settore di competenza: Protezione Civile / Politiche Comunitarie

Altri Enti coinvolti: PUA, Unipol o similari

Responsabile Azione:

Previsione temporale: medio (2 anni)

Fattibilità: media

Costo: €

Indicatore di avanzamento: Numero e tipi di portatori d'interesse coinvolti-partecipanti (per tipo di attività o evento)

Indicatore di efficacia: Ampliamento della rete di attori e di organizzazioni coinvolte nell'adattamento; numero di strumenti economici di gestione del rischio attivati

**Coinvolgimento delle scuole affinché venga inserita all'interno della programmazione scolastica l'educazione ambientale riferita ai cambiamenti climatici, in particolare alle sue cause ed effetti**

Ambito: Comunicazione

Descrizione: Realizzazione di incontri formativi ed uscite didattiche sul territorio per l'approfondimento delle conoscenze e lo sviluppo dell'apprendimento delle relazioni ambientali alla base dei rischi e dei processi di adattamento. L'azione ha lo scopo di proporre programmi incentrati sulla questione dei cambiamenti climatici in atto e le strette relazioni che legano il clima ai temi di sviluppo sostenibile, dell'economia, delle relazioni internazionali e della salute.

Settore di competenza: Ufficio Geologico / Ufficio Ambiente / Ufficio Pianificazione

Altri Enti coinvolti: distretti scolastici, istituti superiori, professionisti coinvolti nel progetto sentinelle, CNR, Università di Genova

Responsabile Azione:

Previsione temporale: medio (2 anni)

Fattibilità: media

Costo: €

Indicatore di avanzamento: Numero di programmi di educazione istituiti nelle scuole

Indicatore di efficacia: Aumento del numero di programmi didattici dedicati nell'ambito dell'offerta formativa scolastica

### **Realizzazione di sistema informativo territoriale di un'area tematica sui cambiamenti climatici**

Ambito: Gestione

Descrizione: Attraverso la predisposizione nel Sistema Informativo territoriale (SIT) di un'area tematica sui cambiamenti climatici, l'azione si prefigge di mettere in relazione le informazioni relative ai dati territoriali con i diversi gradi di esposizione al rischio (alluvioni, esondazioni, allagamenti, colate rapide, ecc.) e vulnerabilità di beni e popolazione (densità abitativa, indice di vecchiaia, disabilità, ecc.). La banca dati in questione andrà inoltre a beneficio delle amministrazioni (Regione Liguria e enti locali) chiamate a redigere strumenti di pianificazione e programmazione orientati all'adattamento ai cambiamenti climatici. La banca dati sarà adeguatamente popolata e continuamente aggiornata dalle nuove informazioni prodotte dagli approfondimenti dall'amministrazione in sede di elaborazione degli studi condotti in ambito dell'adattamento ai cambiamenti climatici. Il SIT sarà altresì uno strumento essenziale per il supporto alle decisioni (es. early warning per rischio alluvioni, esondazioni, ecc.).

Settore di competenza: SIT / Protezione Civile

Altri Enti coinvolti: Regione Liguria - Difesa del Suolo

Responsabile Azione: Dott. Fabio Azzurrini, Ing. Gianluca Rinaldi

Previsione temporale: medio (2 anni)

Fattibilità: facile

Costo: €

Indicatore di avanzamento: Produzione di sistemi informativi geografici, applicazioni per *smartphone* e applicativi web per la raccolta/divulgazione di informazioni

Indicatore di efficacia: Miglioramento del sistema dei dati, delle informazioni e conoscenze necessarie all'adeguamento degli strumenti di pianificazione territoriale e di regolamentazione edilizia vigenti

### **Predisposizione del Regolamento di Polizia Idraulica comunale**

Ambito: Normativa e Pianificazione

Descrizione: l'azione ha lo scopo di predisporre un regolamento di polizia idraulica intendendo con polizia idraulica l'attività tecnico-amministrativa di controllo degli interventi di gestione e trasformazione del demanio idrico e del suolo in fregio ai corpi idrici, al fine della tutela e della preservazione del corso d'acqua e delle sue pertinenze.

Settore di competenza: Pianificazione Territoriale

Altri Enti coinvolti: Regione Liguria - Difesa del Suolo

Responsabile Azione: Ing. Claudio Zanini

Previsione temporale: medio (2 anni)

Fattibilità: media

Costo: 0

Indicatore di avanzamento: Approvazione in Giunta Municipale e in Consiglio Comunale - approvazione da parte della Regione Liguria

Indicatore di efficacia: Miglioramento della sicurezza idraulica del territorio

### **Linee guida per la progettazione/realizzazione delle opere di difesa idraulica e infrastrutture**

Ambito: Normativa e pianificazione

Descrizione: L'azione ha lo scopo di definire linee guida per le attività di programmazione e progettazione degli interventi per il contrasto del rischio idrogeologico, in cui dovranno essere stabiliti criteri e modalità nell'ambito delle procedure di gara per l'affidamento di servizi di progettazione e di appalto (opere di difesa idraulica ed infrastrutturali) che tengano conto di una serie di aspetti tra cui le valutazioni del rischio idrologico/idraulico, la resilienza dell'intervento nei confronti degli scenari di cambiamento climatico.

Settore di competenza: Lavori Pubblici - Settore Strade

Altri Enti coinvolti:

Responsabile Azione: Ing. Claudio Zanini

Previsione temporale: breve (1 anno)

Fattibilità: facile

Costo: 0

Indicatore di avanzamento: Stato di attuazione delle linee guida

Indicatore di efficacia: Numero di interventi che attuano le linee guida

### **Realizzazione dello studio idraulico sull'intero reticolo idrografico comunale**

Ambito: Ricerca e conoscenza

Descrizione: L'azione mira ad integrare il quadro conoscitivo degli strumenti di pianificazione comunale e del Piano di Bacino mediante una migliore perimetrazione delle aree a pericolosità idraulica e dei relativi ambiti normativi; l'approfondimento consentirà altresì di censire le situazioni di criticità della rete fluviale, con particolare riguardo a restringimenti e tombature oltre alla individuazione degli edifici esposti al rischio idrogeologico, con la possibile identificazione delle priorità di intervento.

Settore di competenza: Lavori Pubblici

Altri Enti coinvolti: Regione Liguria - Settore Difesa del Suolo

Responsabile Azione: Geol. Ivan Vujica, Ing. Claudio Zanini

Previsione temporale: breve (<1 anno)

Fattibilità: facile

Costo: € 90.000,00

Indicatore di avanzamento: Stato di attuazione dello studio idraulico

Indicatore di efficacia: Riduzione delle aree allagate in ambito urbano

### **Predisposizione del Regolamento di invarianza idraulica/idrologica**

Ambito: Normativa e Pianificazione

Descrizione: L'azione si prefigge di elaborare un regolamento finalizzato ad una adeguata valutazione della compatibilità delle previsioni con i concetti di invarianza idraulica ed idrologica connessi con le trasformazioni territoriali con l'obiettivo di migliorare la protezione idraulica ambientale del tessuto urbano e periferico garantendo altresì un corretto funzionamento della rete di drenaggio urbano.

Settore di competenza: Ufficio Geologico - Pianificazione Territoriale

Altri Enti coinvolti:

Responsabile Azione: Geol. Ivan Vujica

Previsione temporale: medio (2 anni)

Fattibilità: facile

Costo: 0

Indicatore di avanzamento: Approvazione in Giunta Municipale e in Consiglio Comunale - approvazione da parte della Regione Liguria

Indicatore di efficacia: Riduzione delle aree allagate

### **Mappatura della rete di drenaggio urbano e della sua efficienza**

Ambito: Ricerca e conoscenza

Descrizione: L'azione ha come obiettivo quello di aumentare la conoscenza relativa alla mappatura della rete di drenaggio urbano (caditoie, tracciati, pozzetti di ispezione, dimensionamento, ecc.) e delle sue criticità, al fine di consentire una adeguata pianificazione degli interventi di trasformazione urbana e/o di potenziamento della rete di drenaggio, valutandone altresì l'efficienza attuale di smaltimento nell'ottica dei cambiamenti climatici.

Settore di competenza: Ufficio Strade

Altri Enti coinvolti: IRETI - Iren

Responsabile Azione: Ing. Claudio Zanini

Previsione temporale: medio (è in fase conclusiva la mappatura del levante)

Fattibilità: media

Costo: € 250.000,00

Indicatore di avanzamento: Stato di avanzamento della mappatura

Indicatore di efficacia: Riduzione delle aree allagate in ambito urbano

### **Individuazione ambiti urbani ai fini della legge regionale 23 del 2018 su cui attuare gli interventi di "rigenerazione urbana"**

Ambito: Normativa e Pianificazione

Descrizione: Individuazione degli ambiti territoriali in cui prevedere interventi di rigenerazione urbana con contestuali compensazioni in termini di adattamento e mitigazione dell'esposizione e della vulnerabilità. In particolare si ipotizza di integrare gli atti di regolazione delle trasformazioni urbane e di gestione degli insediamenti esistenti stabilendo misure tese al contenimento del consumo di nuovo suolo e standard climatici riguardanti l'utilizzo di materiali che limitino l'assorbimento di calore degli edifici e l'impermeabilizzazione dei suoli, le forme di ritenzione e riutilizzo delle acque piovane, che incrementino le dotazioni di verde.



Settore di competenza: Pianificazione Territoriale

Altri Enti coinvolti: Regione Liguria (in caso di variazione del PUC)

Responsabile Azione: Ing. Gianluca Rinaldi - Arch. Daniele Virgilio - Geol. Ivan Vujica

Previsione temporale: breve (1 anno)

Fattibilità: media

Costo: 0

Indicatore di avanzamento: Approvazione in Giunta Municipale e in Consiglio Comunale degli elaborati di individuazione degli ambiti, eventualmente in variante al PUC

Indicatore di efficacia: Miglioramento delle prestazioni ecologico-ambientali dello strumento urbanistico

### **Integrazione di nuove figure professionali all'interno dell'Amministrazione**

Ambito: Ricerca e conoscenza

Descrizione: L'azione si prefigge di formare e/o assumere figure professionali all'interno dell'ente, specializzate nella gestione dei sistemi informativi territoriali; tali figure dovranno possedere una formazione a carattere pluridisciplinare con particolare riguardo alla elettronica, all'informatica, alla geologia e all'ingegneria ambientale.

Settore di competenza: Pianificazione Territoriale

Altri Enti coinvolti: Università? CNR?

Responsabile Azione: Dott. Fabio Azzurrini

Previsione temporale: medio (2 anni)

Fattibilità: media

Costo:

Indicatore di avanzamento: Numero figure professionali formate/assunte

Indicatore di efficacia: Aumento degli strumenti conoscitivi

### **Prosecuzione Progetto Sentinelle**

Ambito: Ricerca e conoscenza

Descrizione: L'azione riguarda la prosecuzione delle analisi idro-geomorfologiche condotta dal Cnr Irpi all'interno del Progetto Sentinelle, che ha consentito di realizzare una mappa urbana delle potenziali criticità geomorfologiche elaborate dai tecnici partendo dal censimento degli edifici localizzati in aree a pericolosità.

Settore di competenza: Protezione civile

Altri Enti coinvolti: CNR

Responsabile Azione: Ing. Rinaldi

Previsione temporale: medio (2 anni)

Fattibilità: media

Costo: 200.000 euro

Indicatore di avanzamento: Stato di realizzazione dell'analisi

Indicatore di efficacia:

#### AZIONI GREEN

##### **Completare il Progetto Campagna urbana con l'assegnazione dei terreni residui**

Descrizione: ultimazione della assegnazione dei terreni di proprietà pubblica in territorio collinare a coltivatori mediante emanazione di bando ed espletamento della relativa procedura;

Settore di competenza: Pianificazione Territoriale

Altri Enti competenti: Ispettorato agrario

Responsabile Azione: Ing. Gianluca Rinaldi - Arch. Daniele Virgilio

Previsione temporale: breve (1 anno)

Fattibilità: facile

Costo: 0

Indicatore di avanzamento: Emanazione del bando e assegnazione dei terreni.

Indicatore di efficacia: Incremento delle aree coltivate in area collinare

##### **Attualizzare un progetto di verde pubblico urbano finalizzato ad incrementare la densità arborea in città per mitigare il surriscaldamento (isole di raffrescamento es: 2 giugno; maggolina nuovo tratto, aree di cessione)**

Descrizione: formulare un progetto riferito alle aree verdi pubbliche e alle aree previste in cessione in distretti e ricomposizioni urbane per individuare aree a densità arborea intensificata quali isole di raffrescamento;

Settore di competenza: Pianificazione Territoriale

Altri Enti competenti: -

Responsabile Azione: Ing. Gianluca Rinaldi - Arch. Daniele Virgilio

Previsione temporale: breve (1 anno)

Fattibilità:

Costo: 0

Indicatore di avanzamento: Formulazione del progetto e stanziamento risorse dedicate.

Indicatore di efficacia: Incremento della densità arborea

##### **Attivazione del progetto recupero terre incolte individuando le aziende agricole ai sensi del D.Lgs. 228/2001 e attivando le modalità di intervento previste nel regolamento di polizia rurale;**

Descrizione: implementazione delle norme del regolamento di polizia rurale individuando i soggetti attuatori (aziende agricole, coltivatori diretti, imprenditori agricoli, associazioni, consorzi, ecc.) da inserire nell'elenco di cui al D. Lgs. 228/2001. Avviamento delle pratiche di accordo con le proprietà di terreni abbandonati o delle procedure di subentro in tutorialità da parte del Comune;

Settore di competenza: Pianificazione Territoriale

Altri Enti competenti: Ispettorato agrario

Responsabile Azione: Ing. Gianluca Rinaldi - Arch. Daniele Virgilio - Geom. Dario Campagnolo

Previsione temporale: medio (2 anni)

Fattibilità:

Costo: 0

Indicatore di avanzamento: Approvazione in Giunta Municipale e in Consiglio Comunale - previa valutazione da parte della commissione valutatrice prevista nel regolamento di polizia rurale - dell'elenco dei soggetti titolati al recupero; numero di azioni rivolte all'accordo o al subentro in tutorialità per il recupero di terre incolte di proprietà privata.

Indicatore di efficacia: Incremento delle iniziative di recupero dei territori incolti da parte di privati

## 8 Implementazione delle azioni di adattamento, monitoraggio e valutazione

Il sistema di Monitoraggio e Valutazione del presente Piano è articolato in tre principali parti:

- il monitoraggio del piano,
- il monitoraggio del rischio e della vulnerabilità,
- il monitoraggio delle azioni

I responsabili dell'azione saranno chiamati, insieme al responsabile del Piano d'Azione Locale, ad implementare anche un sistema di Monitoraggio, Reporting e Valutazione (MRV). Essi dovranno quindi selezionare gli indicatori tra quelli proposti, assicurarne il monitoraggio e produrre dei rapporti periodici. Il monitoraggio costante delle azioni servirà come base per l'aggiornamento costante del Piano d'Azione Locale.

## Monitoraggio del piano

Il piano diventa uno strumento operativo che deve essere quantificato in termini di fattibilità (costi/risorse/tempi) per quantificare ad ogni monitoraggio successivo il raggiungimento delle azioni prefissate e degli obiettivi da raggiungere (Target).

Gli indicatori di valutazione del Piano sono quelli riportati nella tabella seguente, con l'individuazione di obiettivi da raggiungere ed una scala temporale sullo "stato" del processo in itinere (qualitativo):

| Scansione del processo di adattamento     | Azione  | Stato |
|---|---|-------|
| Preparare il terreno                      | Definizione degli impegni di adattamento  |       |
|   | Identificazione delle risorse umane, finanziarie e tecniche                                 |       |
|   | Nomina del responsabile del Piano e del gruppo di lavoro e definizione responsabilità       |       |
|   | Analisi del quadro normativo  |       |
|   | Definizione dei meccanismi di coordinamento orizzontale                                     |       |
|   | Definizione dei meccanismi di coordinamento verticale                                       |       |
|   | Definizione dei meccanismi di partecipazione dei portatori di interesse                     |       |
|   | Processo continuo di comunicazione con i portatori di interesse                             |       |
| Analisi del rischio e delle vulnerabilità | Ricognizione di metodologie e fonti di dati per l'analisi                                   |       |
|   | Profilo climatico locale  |       |
|   | Analisi dei rischi e delle vulnerabilità attuali e future                                   |       |
|   | Selezione dei settori di maggiore impatto   |       |
|   | Revisione o integrazione di nuove conoscenze  |       |
| Azioni (identificazione e selezione)      | Compilazione di un catalogo di opzioni di adattamento in relazione agli impatti considerati |       |
|   | Integrazione delle azioni di adattamento in altri documenti di pianificazione               |       |

|                             |  |  |
|-----------------------------|--|--|
|                             | Approvazione delle azioni e sensibilizzazione dei portatori di interesse   |  |
| Azioni<br>(implementazione) | Definizione del quadro di implementazione (nomina dei responsabili, definizione dei tempi e delle risorse finanziarie) |  |
|                             | Implementazione e integrazione delle azioni  |  |
|                             | Coordinamento tra azioni di mitigazione e di adattamento   |  |
| Monitoraggio                | Definizione del quadro di monitoraggio   |  |
|                             | Selezione degli indicatori appropriati   |  |
|                             | Reporting periodico dei progressi ai decisori politici   |  |
|                             | Adattamento e revisione del Piano  |  |

| Obiettivo da monitorare              | Indicatore   | Unità di Misura | Valore | Valore obiettivo |
|--------------------------------------|--|-----------------|--------|------------------|
| Gestione e implementazione del piano | n. di incontri tecnici   |                 |        |                  |
|                                      | n. di piani pre-esistenti aggiornati sul tema dell'adattamento   |                 |        |                  |
|                                      | quantità (in €) di risorse finanziarie messe a disposizione dal comune per le azioni di adattamento                                  |                 |        |                  |
| Inclusione e comunicazione           | n. di categorie di portatori di interesse rappresentati nel PUA, i partenariati urbani per l'adattamento previsti dal progetto ADAPT |                 |        |                  |
|                                      | n. di incontri del PUA   |                 |        |                  |
|                                      | n. di comunicati stampa inerenti l'adattamento e avanzamento/risultati del progetto ADAPT  |                 |        |                  |
| Efficacia del piano                  | n. di persone che vivono in aree soggette a rischio alluvioni  |                 |        |                  |
|                                      | n. di feriti e di decessi in relazione ad eventi alluvionali   |                 |        |                  |



|  |  |  |  |  |
|--|--|--|--|--|
|  | valore (in €) dei danni<br>ricongducibili agli eventi<br>alluvionali |  |  |  |
|--|--|--|--|--|

#### Monitoraggio del rischio e della vulnerabilità

Le criticità geo-idrologiche del territorio sono state condotte ed illustrate nel presente documento da parte del CNR Irpi e forniscono un quadro delle pericolosità, delle vulnerabilità e, di conseguenza, del rischio che caratterizza il territorio urbanizzato. Il presente monitoraggio dovrà essere integrato e costantemente aggiornato.

#### Climate hazard

| Tipo di Pericolo (Hazard) | Livello corrente di pericolo | Orizzonte temporale | Variatione attesa in intensità | Variatione attesa in frequenza | Indicatore di riferimento  | Valore indicatore                   |
|---------------------------|------------------------------|---------------------|--------------------------------|--------------------------------|--|-------------------------------------|
| Alluvione                 |                              |                     |                                |                                | Tempo di ritorno dell'evento alluvionale                             | <b>50 anni alta</b>                 |
| Alluvione                 |                              |                     |                                |                                | Estensione dell'area perimetrata all'interno del territorio comunale | <b>713.522 mq<br/>AdB Liguria</b>   |
| Alluvione                 |                              |                     |                                |                                | Tempo di ritorno dell'evento alluvionale                             | <b>200 anni media</b>               |
| Alluvione                 |                              |                     |                                |                                | Estensione dell'area perimetrata all'interno del territorio comunale | <b>1.855.156 mq<br/>AdB Liguria</b> |
| Alluvione                 |                              |                     |                                |                                | Tempo di ritorno dell'evento alluvionale                             | <b>50 anni alta</b>                 |
|                           |                              |                     |                                |                                | Estensione dell'area perimetrata all'interno del                     | <b>100.110 mq<br/>AdB Magra</b>     |

|  |  |  |  |  |  |                             |
|--|--|--|--|--|--|-----------------------------|
|  |  |  |  |  | territorio comunale  |                             |
|  |  |  |  |  | Tempo di ritorno dell'evento alluvionale                             | <b>200 anni media</b>       |
|  |  |  |  |  | Estensione dell'area perimetrata all'interno del territorio comunale | <b>153.353 mq AdB Magra</b> |
|  |  |  |  |  | Tempo di ritorno dell'evento alluvionale                             | <b>500 anni bassa</b>       |
|  |  |  |  |  | Estensione dell'area perimetrata all'interno del territorio comunale | <b>162.080 mq AdB Magra</b> |

| <b>Vulnerabilità</b>  |                                 |                                 |                      |
|-----------------------|---------------------------------|---------------------------------|----------------------|
| Tipo di Vulnerabilità | Descrizione della vulnerabilità | Indicatore di riferimento       | Valore indicatore    |
| Socio Economica       |                                 | Numero di abitanti              | <b>93.588</b>        |
|                       |                                 | Numero di edifici residenziali  | <b>7.097</b>         |
|                       |                                 | Numero di edifici strategici    | <b>6</b>             |
|                       |                                 | Numero di attività produttive   | <b>3.685</b>         |
|                       |                                 | Numero di beni culturali        | <b>237</b>           |
|                       |                                 | Numero di strutture ricettive   | <b>1.779</b>         |
|                       |                                 | Km di strade urbane/extraurbane | <b>463</b>           |
|                       |                                 | Km linee elettriche/idriche     | <b>373 km idrica</b> |

|                     |  |   |                          |
|---------------------|--|---|--------------------------|
|                     |  | Numero di siti di stoccaggio  | <b>5*</b>                |
|                     |  |   |                          |
|                     |  |   |                          |
| Fisica e Ambientale |  | Numero di siti di interesse ambientale/estetico/paesaggistico/naturalistico/soggetti a vincolo      | <b>** 4</b>              |
|                     |  | Estensione dei siti di interesse ambientale/estetico/paesaggistico/naturalistico/soggetti a vincolo | <b>33 KM<sup>2</sup></b> |
|                     |  |   |                          |
|                     |  |   |                          |
|                     |  |   |                          |

\* nuova malco, isole ecologiche stagnoni, isola ecologica piramide, csl consorzio servizi logistica srl (stoccaggio rif cimiteriali-boschetti)- sepor, \*\*sito natura 2000, parco nazionale delle Cinque terre sito interesse nazionale l. 426/98, dlgs 42/04 art. 136-142

| Impatti                |                     |                     |                        |                           |  |   |
|------------------------|---------------------|---------------------|------------------------|---------------------------|--|---|
| Settore                | Descrizione impatto | Orizzonte temporale | Probabilità di impatto | Rischio atteso di impatto | Indicatore di riferimento  | Valore indicatore   |
| Costruzioni            |                     |                     |                        |                           | Numero di edifici residenziali/strategici/altri in zone P1/P2/P3 | <b>P1 (C)=3</b><br><b>P2 (B)=568</b><br><b>P3 (A)=244</b> |
| Trasporti              |                     |                     |                        |                           | Estensione linee stradali in zone P1/P2/P3                       |   |
| Energia                |                     |                     |                        |                           | Estensione linee elettriche in zone P1/P2/P3                     |   |
| Acqua                  |                     |                     |                        |                           | Estensione condotte idriche in zone P1/P2/P3                     |   |
| Rifiuti                |                     |                     |                        |                           | Numero/estensione siti di stoccaggio in zone P1/P2/P3            |   |
| Produzione e commercio |                     |                     |                        |                           | Numero attività produttive/commerciali in zone P1/P2/P3          |   |

|                                |  |  |  |  |  |  |
|--------------------------------|--|--|--|--|--|--|
| Uso del suolo                  |  |  |  |  |  |  |
| Agricoltura e foreste          |  |  |  |  | Estensione aree agricole/foreste restanti in zone P1/P2/P3                     | <b>sup_agricole:</b><br><b>P1-bassa</b><br><b>62.268 mq;</b><br><b>P2-media</b><br><b>59.442 mq;</b><br><b>P3-alta</b><br><b>40.700 mq;</b><br><br><b>sup_boscate:</b><br><b>P1-bassa</b><br><b>3.035 mq;</b><br><b>P2-media</b><br><b>2.521 mq;</b><br><b>P3-alta</b><br><b>1.029 mq;</b> |
| Ambiente e biodiversità        |  |  |  |  | Numero/estensione siti soggetti a vincolo in zone P1/P2/P3                     |  |
| Salute                         |  |  |  |  | Numero di ospedali/strutture di ricovero in zone P1/P2/P3                      |  |
| Protezione civile ed emergenze |  |  |  |  | Numero di residenti in aree P1/P2/P3   |  |
| Turismo                        |  |  |  |  | Numero/estensione siti soggetti a vincolo/strutture ricettive in zone P1/P2/P3 |  |



### Monitoraggio delle azioni

Tale attività va monitorata anche per l'impegno delle risorse economiche messe in atto e alcune azioni sono poco onerose e realizzabili in tempi brevi, mentre altre necessitano di un periodo di realizzazione più lungo, inoltre qualora insorgessero nuove azioni dovrà essere condotta una revisione del Piano stesso. Lo schema che verrà utilizzato per il monitoraggio è il seguente:

| Settore | Titolo Azione | Descrizione | Responsabile dell'azione | Tempi di implementazione |      | Stato dell'implementazione | Connessioni con azioni di mitigazione<br>si/no | Azione chiave<br>si/no | Portatori di interesse coinvolti | Rischio/Vulnerabilità a cui l'azione fa riferimento | Risultato raggiunto | Aspetti finanziari | Indicatore di avanzamento | Unità di misura | Valore | Valore obiettivo |
|---------|---------------|-------------|--------------------------|--------------------------|------|----------------------------|--|------------------------|----------------------------------|---|---------------------|--------------------|---------------------------|-----------------|--------|------------------|
|         |               |             |                          | Inizio                   | Fine |                            |  |                        |                                  |   |                     |                    |                           |                 |        |                  |
|         |               |             |                          |                          |      |                            |  |                        |                                  |   |                     |                    |                           |                 |        |                  |
|         |               |             |                          |                          |      |                            |  |                        |                                  |   |                     |                    |                           |                 |        |                  |

## 9 BIBLIOGRAFIA

- Cavalli, M., Crema, S., Viero, A., Marchi, L., 2015. Attività di studio sulle conoidi con sviluppo di una metodologia di raccolta dati e loro applicazione su aree test. Relazione finale + allegati.
- Cavalli, M., Marchi, L., 2006. Identificazione preliminare delle aree di pericolo legate a fenomeni torrentizi. Consiglio Naz. Delle Ric. Ist. Ric. Prot. Idrogeol. Padova-IRPI Padova.
- Degiorgis, M., Gnecco, G., Gorni, S., Roth, G., Sanguineti, M., & Taramasso, A. C., 2012. Classifiers for the detection of flood-prone areas using remote sensed elevation data. *Journal of hydrology*, 470, 302-315.
- Faccini F., 2018. Personal communication. DiSTAV - Università degli Studi di Genova, 17 Dicembre 2018.
- Hirsch, R.M., Slack, J.R., Smith R.A., 1982. Techniques of trend analysis for monthly water quality analysis. *Water Resources Research*, 18(1), 107-121.
- Jacob D, Petersen J, Eggert B, et al., 2014. EURO-CORDEX: new high-resolution climate change projections for European impact research. *Reg Environ Chang* 14:563-578. doi: 10.1007/s10113-013-0499-2
- Kendall, M.G., 1962. Rank Correlation Methods. Hafner Publishing Company, New York
- Kotlarski S, Keuler K, Christensen OB, et al., 2014. Regional climate modeling on European scales: A joint standard evaluation of the EURO-CORDEX RCM ensemble. *Geosci Model Dev* 7:1297-1333. doi: 10.5194/gmd-7-1297-2014
- Mann, H.B., 1945. Nonparametric tests against trend. *Econometrica* 13, 245-259.
- Marchesini I., Rossi M., Salvati P., Donnini M., Sterlacchini S., Guzzetti F. (2016): "Delineating flood prone areas using a statistical approach" 4th Open Source Geospatial Research and Education Symposium (OGRES). Perugia, Ottobre 2016
- Mergili, M., Krenn, J., Chu, H.-J., 2015. r.randomwalk v1, a multi-functional conceptual tool for mass movement routing. *Geoscientific Model Development* 8: 4027-4043. doi:10.5194/gmd-8-4027-2015
- Piano Nazionale di Adattamento ai Cambiamenti Climatici (PNACC), Ministero dell'Ambiente e della Tutela del Territorio e del Mare, 2017. 392 pp.
- Piano Urbanistico Comunale del Comune della Spezia (<http://www.comune.laspezia.it/>)
- Regione Liguria, 2018. Consultazione Dati Meteoclimatici. <http://www.cartografiarl.regione.liguria.it/SiraQualMeteo/script/PubAccessoDatiMeteo.asp> Ultimo accesso, 10 novembre 2018.

- Rossi, M., Donnini, M., Gariano, S.L., Camici, S., Ardizzone, F., 2018a. Profilo climatico locale. Rapporto di consegna elaborato nell'ambito del progetto ADAPT, 1 Agosto 2018, pp. 93.
- Rossi, M., Donnini, M., Gariano, S.L., Camici, S., Ardizzone, F., 2018b. Integrazione Profilo climatico locale. Rapporto di consegna elaborato nell'ambito del progetto ADAPT, 19 Dicembre 2018, pp. 50.
- WMO - World Meteorological Organization, 2007. The Role of Climatological Normals in a Changing Climate (WMO/TD-No. 1377). Geneva, Switzerland